

岛津

# GCsolution 2.4 版

## 使用说明书

### 操作手册

请仔细阅读本说明书，正确使用本产品。  
请妥善保管本说明书以备今后使用。

空白页

## 重要信息

- 如果用户或者使用地点变更，请确保本说明书跟随主机一起移动。
- 为确保安全操作，在产品安装、调整以及重新设置时，联系当地的岛津办事处。

© 2000-2014 岛津公司。未经岛津有限公司书面允许不得以任何形式复制本文或本文中任一部分内容。

本文内容如有改变，以公布内容为准，恕不另行通知，敬请谅解。

本文中存在的疏忽和错误在所难免，一经发现我们会立即改正。

岛津公司不要求和保证有关于本手册在设备操作上应用产生的影响。

请注意对本手册中的内容的应用产生的影响岛津公司不承担任何责任。

岛津公司会在停止生产既定产品的七年之内提供此产品原装的岛津公司维修部件。

在此期限之后岛津公司不保证提供此种维修部件。但是，下列产品停止生产后，由我们的合作公司生产的维修部件的可提供时间由该公司决定。

GCsolution 为岛津公司商标之一

DBWAX 是 J&W 公司的产品名称。

Microsoft® Windows®, Windows NT®, Windows® 2000, Windows® XP, Windows Vista®, Windows® 7 和 MS-Excel® 是微软公司的注册商标。 Microsoft® Windows® 和 MS-Word 是微软公司的产品。

Adobe®, Acrobat® 和 Distiller® 是 Adobe 系统有限公司的注册商标。 Acrobat Reader™ 和 Acrobat PDFWriter™ 是 Adobe 系统公司的产品。

# 介绍

非常感谢您购买岛津公司气相色谱工作站 GCsolution 软件 ( 以下称为 "GCsolution")。

GCsolution 可以使您在个人电脑上控制气相色谱仪 ( 以下称为 "GC")，获得色谱图和其它各种不同的数据，在不同的参数设置下对获得的数据进行再次分析。

本手册可以使您熟悉操作 GCsolution 所必需的基础知识。在使用软件之前请您务必仔细阅读本手册。阅读之后请妥善保管以便今后使用。

岛津公司气相色谱工作站 GCsolution “参考手册”和“管理手册”配有在线手册功能。

参考手册包 PDF 格式的在线帮助信息。管理手册包括用于系统管理的部件，例如 GLP/GMP 或 FDA 21CFR 第二部分的部件，一组电子记录和电子信号的调节装置。GCsolution 更多的功能的信息请参看在线手册。

本手册的读者应对 Windows 基本操作有一定的了解。Windows 操作请参看产品配有的安装手册。

## Gcsolution 包装中应包括的物品

GCsolution 中文版产品包装中包括以下物品。

项目名称	数量	备注
GCsolution CD-ROM 光盘	1	包括 GCsolution 程序和安装手册 (参考手册和管理手册为 PDF 版本)
GCsolution 操作手册	1	描述怎样利用 GCsolution 获得和分析数据。
软件许可协议	1	软件使用许可协议, 请仔细阅读。
RS-232C 电缆	1	此电缆用于连接您的个人电脑和气相色谱仪。
加密狗	1	此加密狗用于软件加密。

**注：** 不同的产品包装含有的物品可能会有一点差别。请参看随机附带的安装手册。

# 使用说明书

## 几种说明书

GCsolution 包装中包括下列描述操作步骤和功能的信息。

名称	介质	使用说明
GCsolution 操作手册	打印文档	说明使用 GCsolution 进行数据采集和分析的操作步骤。
在线帮助	GCsolution 程序	在 GCsolution 帮助菜单中可提供参数和设置量程的详细信息（使用在线帮助参看安装手册 <a href="#">12.1.1 使用帮助 第 107 页</a> ）。
GCsolution 操作手册 (PDF 版本)	CD-ROM 安装光盘	提供操作手册的 PDF 版本，以使可以在电脑上浏览。可在安装手册的帮助菜单中找到。（使用 PDF 参看安装手册中 <a href="#">12.1.2 使用在线说明书 第 108 页</a> ）。
GCsolution 速查手册 (PDF 版本)	CD-ROM 安装光盘	提供可在电脑上浏览的快速手册。
GCsolution 参考手册 (PDF 版本)	CD-ROM 安装光盘	提供参考手册的 PDF 版本，以使在线帮助可以打印出来。可以使用的内容包括所有安装手册 (PDF 版本)。本参考手册同时适用于 GCsolution 和 GCsolution Lite。
GCsolution 管理手册 (PDF 版本)	CD-ROM 安装光盘	说明操作步骤，使用 GCsolution 进行系统和数据管理的的基本概念。此手册为 PDF 版本以便于对需要的系统管理相关的操作在线参考。可以使用的内容包括所有安装手册 (PDF 版本)。本参考手册同时适用于 GCsolution 和 GCsolution Lite。

## 说明手册图例

本手册使用下列图例：

图例	意义
❶	给出提示。
< >	显示窗口或视图名称：如：< 数据采集 > 窗口或 < 方法 > 视图。
[ ]	显示可从菜单栏选择的参数、表、列、单元、栏的名称以及菜单指令。
[ ]-[ ] 命令	显示在第一个 [ ] 和第二个 [ ] 中选择菜单的顺序。例如，[ 文件 ]-[ 打印 ] 命令是指应该点击文件菜单然后从列表命令中选择打印命令。



<b>1</b>	<b>什么是 GCsolution?</b>	
1.1	特点 .....	1
<b>2</b>	<b>软件介绍</b>	
2.1	GCsolution 基础 .....	3
2.1.1	GCsolution 应用 .....	3
2.1.2	文件类型和数据管理器文件表 .....	6
<b>3</b>	<b>进行分析</b>	
3.1	准备分析 .....	7
3.1.1	开启设备, 登陆 <GC 实时分析> .....	7
3.1.2	在 < 系统配置 > 屏设置单位条件 .....	8
3.1.3	样品分析条件 .....	9
3.1.4	启动 GC .....	12
3.1.5	进行检测器信号零点校准和斜率测定 .....	13
3.1.6	保存方法文件 .....	13
3.2	进行单次分析 .....	14
3.2.1	设置单次分析条件 .....	14
3.2.2	开始分析 .....	15
3.3	检查分析结果 .....	16
3.3.1	启动 <GC 再解析> - <数据分析> .....	16
3.3.2	<数据分析> 窗口操作 .....	17
3.3.3	改变峰积分参数并进行数据再解析 .....	18
3.4	创建校准曲线 .....	19
3.4.1	<GC 实时分析> 的 <校准曲线> .....	19
3.4.2	为校准曲线选择数据文件 .....	20
3.4.3	运行 [ 校准曲线向导 ] .....	20
3.4.4	创建校准曲线 .....	22
3.5	定量分析 .....	24
3.5.1	通过实时分析进行定量 .....	24
3.5.2	通过再解析分析进行定量 .....	24
3.6	进行连续分析 ( 批处理分析 ) .....	25
3.6.1	打开 < 批处理表 > .....	25
3.6.2	使用批处理表向导创建批处理表 .....	26
3.6.3	运行批处理分析 .....	28
3.7	停止系统 .....	29
3.7.1	关闭 GC 系统 .....	29
3.7.2	关闭 GC 电源退出 GCsolution .....	29
<b>4</b>	<b>下一步 - 数据采集</b>	
4.1	改变分析停止时间 .....	31
4.1.1	在分析时改变数据采集停止时间 .....	31
4.1.2	停止分析 .....	31
4.2	斜率测试和快照键 .....	32
4.2.1	斜率测试 .....	32
4.2.2	快照 .....	32





4.3	设置 GC 开始 / 停止 功能 .....	33
4.3.1	设置 GC 开始 / 停止 参数 .....	33
4.3.2	进行 GC 自动 开启 / 关闭 .....	33
4.4	改变数据采样间隔 .....	34
4.4.1	数据采样相关参数 .....	34
4.4.2	设置检测器基本周期 .....	35
4.4.3	设置检测器 [ 采样速率 ] .....	35
4.5	进行双流路分析 .....	36
4.5.1	双流路分析 GC 系统配置 .....	36
4.5.2	各分析流路仪器参数设置 .....	37
4.5.3	使用双流路分析配置进行单流路分析 .....	38
4.6	当基线不稳时 .....	39
4.6.1	改变柱箱温度 .....	39
4.6.2	进行清洁 .....	40
4.6.3	执行空白分析 .....	40
4.7	记录柱信息 .....	41
4.8	隔垫和玻璃衬管用法 .....	42
4.8.1	设置 < 进样口维护 > .....	42
4.8.2	重新设置计数器 .....	43
4.9	仪器采集开始 .....	44
4.9.1	设置 < 开始采集 > .....	44
4.10	小瓶编号 0 .....	46

---

## 5 下一步 - 数据处理

---

5.1	关于 GCsolution 数据文件 .....	47
5.1.1	导入 / 导出方法文件 .....	47
5.1.2	导入 / 导出报告格式 .....	48
5.1.3	在 <GC 实时分析> 和 <GC 再解析> 间使用相同的方法文件。 .....	48
5.2	峰积分时间程序 .....	49
5.2.1	峰积分时间程序 .....	49
5.2.2	设置样品时间积分程序 .....	50
5.3	手动峰积分 ( 处理 ) .....	51
5.3.1	手动峰积分特点 ( 处理 ) .....	51
5.3.2	手动峰积分设置举例 .....	52
5.4	设置峰定性和定量 .....	53
5.4.1	设置峰定性参数 .....	53
5.4.2	设置化合物表 .....	55
5.5	< 数据比较 > 窗口操作 .....	56
5.6	检查 CLASS-Agent 数据 .....	57

---

## 6 定量参数设置

---

6.1	设置定量参数 - 归一化方法 .....	59
6.1.1	面积归一化 .....	59
6.1.2	设置定量参数 .....	59



<b>6.2</b>	<b>设置定量参数 - 外标法，校正面积归一化法</b>	<b>60</b>
6.2.1	外标法	60
6.2.2	设置定量参数	61
6.2.3	设置化合物表	61
<b>6.3</b>	<b>设置定量参数 - 内标法</b>	<b>62</b>
6.3.1	内标法	62
6.3.2	设置定量参数	63
6.3.3	设置化合物表	63
<b>6.4</b>	<b>设置定量参数 - 标准加入法</b>	<b>65</b>
6.4.1	设置定量参数	65
6.4.2	设置化合物表	65
<b>6.5</b>	<b>设置定量参数 - 手动 RF 法</b>	<b>66</b>
6.5.1	设置定量参数	66
6.5.2	设置化合物表	66
<b>6.6</b>	<b>设置定量参数 - 指数法</b>	<b>67</b>
6.6.1	设置定量参数	67
6.6.2	设置化合物表	67
<b>6.7</b>	<b>“分组”时设置定量参数</b>	<b>68</b>
6.7.1	“分组”时设置定量参数	68
6.7.2	创建化合物表	69
6.7.3	创建分组表	69
6.7.4	检查组校准曲线	69
6.7.5	检查每一组定量结果	70

---

## 7 批处理

---

<b>7.1</b>	<b>批处理参数</b>	<b>71</b>
7.1.1	选择柱和显示字体	71
7.1.2	设置进样体积和多次进样数	72
7.1.3	分类分析	72
7.1.4	使用双流路进行批处理分析	73
7.1.5	设置基线数据文件	74
<b>7.2</b>	<b>进行再次分析</b>	<b>75</b>
7.2.1	显示 < 批处理表 > 窗口打开批处理文件	75
7.2.2	选择用于创建批处理表的数据文件	76
7.2.3	进行批处理分析	76
<b>7.3</b>	<b>在实时批处理分析时进行附加分析</b>	<b>77</b>
7.3.1	暂停和编辑表	77
7.3.2	使用批队列	77
<b>7.4</b>	<b>摘要报告</b>	<b>78</b>
7.4.1	创建摘要报告	78

---

## 8 报告功能

---

<b>8.1</b>	<b>创建报告文件</b>	<b>81</b>
8.1.1	添加报告项目	81
8.1.2	检查打印图像	82
8.1.3	保存报告格式文件	82



<b>8.2</b>	<b>调整报告版面</b>	<b>83</b>
8.2.1	用鼠标或其他工具调整	83
8.2.2	使用格	84
8.2.3	调整多报告项尺寸和位置	84
8.2.4	设置页面大小 / 间距及其他项	85
8.2.5	设置页眉 / 页脚	85
<b>8.3</b>	<b>打印分析结果</b>	<b>86</b>
8.3.1	打印单次分析报告	86
8.3.2	打印 < 批处理表 > 报告	86
8.3.3	打印 < 数据分析 > 报告	87
8.3.4	打印 < 报告 > 报告	88
8.3.5	默认报告格式	88

---

## 9 操作 - 窗口

---

<b>9.1</b>	<b>显示窗口和栏</b>	<b>89</b>
9.1.1	显示在程序窗口的窗口类型	89
9.1.2	显示应用窗口	90
<b>9.2</b>	<b>自定义窗口</b>	<b>91</b>
9.2.1	更改视图大小	91
9.2.2	改变应用窗口显示格式	91
9.2.3	改变常规窗口应用格式	92

---

## 10 操作 - 表

---

<b>10.1</b>	<b>处理表列</b>	<b>93</b>
10.1.1	选择操作表列	93
10.1.2	改变表的列宽	93
10.1.3	改变表列显示条件 ( 表格式设置 (1) )	94
<b>10.2</b>	<b>处理表行</b>	<b>95</b>
10.2.1	选择表行	95
10.2.2	添加 / 删除表行	95
10.2.3	改变表行显示量 ( 表格式设置 (2) )	96
<b>10.3</b>	<b>编辑表单元格</b>	<b>97</b>
10.3.1	选择多个单元格	97
10.3.2	复制 / 剪切 / 粘贴 / 清除格数据	97
10.3.3	将值输入单元格	97
10.3.4	单元数据输入补充功能 ( 批处理表 )	98

---

## 11 操作 - 文件

---

<b>11.1</b>	<b>使用文件 (1)</b>	<b>99</b>
11.1.1	创建新文件	99
11.1.2	打开文件 (1)	99
11.1.3	保存文件	100
11.1.4	检查文件历史信息 (1)	100
<b>11.2</b>	<b>有效管理文件</b>	<b>101</b>
11.2.1	什么是数据管理器 ?	101
11.2.2	什么是方案 ?	101
11.2.3	创建新方案 ( 文件夹 )	102
11.2.4	删除方案 ( 文件夹 )	102



<b>11.3</b>	<b>使用文件 (2)</b>	<b>103</b>
11.3.1	打开文件 (2)	103
11.3.2	复制文件	104
11.3.3	移动文件	104
11.3.4	删除文件	104
11.3.5	改变文件名称	105
11.3.6	检查文件历史信息 (2)	105
11.3.7	转换文件格式	105

---

## 12 附录

---

<b>12.1</b>	<b>当故障发生时</b>	<b>107</b>
12.1.1	使用帮助	107
12.1.2	使用在线说明书	108
<b>12.2</b>	<b>安装 GCsolution</b>	<b>109</b>
12.2.1	安装 DAO	109
12.2.2	安装 GCsolution	112
12.2.3	卸载 GCsolution	116
12.2.4	安装 GC 附件	118
12.2.5	连接和设置 GC	120
12.2.6	系统配置设置	123
<b>12.3</b>	<b>网络模式</b>	<b>126</b>
12.3.1	安装网络模式步骤	126
12.3.2	登录用户	128
12.3.3	再次登录电脑	128
<b>12.4</b>	<b>关于 Windows 用户帐户</b>	<b>129</b>
<b>12.5</b>	<b>GCsolution 技术说明</b>	<b>130</b>



# 1.1

## 特点

# 1 什么是 GCsolution?

### ❖ 32- 位软件, 使用最新的 Windows 技术

GCsolution 可用于 Windows NT / 2000 Professional / XP Professional/Vista Business/7 Professional 操作系统, 具有极好的安全性和支持多个任务的特点。允许使用较长的文件名称和拖放功能。

### ❖ 可用多种功能且操作简单

- 帮助框: 即使您是初学者, 帮助框也可以帮助您很容易的进行分析操作。
- 数据管理器: 可以通过直接的操作对文件进行管理。
- 简单的仪器设  
参数置视图: 通过提供标准化 (简单) 和高级两种配置模式, GCsolution 在支持多种分析操作的条件下提高了可操作性。
- 批处理表向导: 可以很容易地对一系列分析创建批处理表。
- 化合物表向导: 可支持创建化合物表。

而且, 还列出了一些其他的实用性的功能, 可以使您更好地使用。

### ❖ 可靠的 GLP/GMP 支持特征

- 安全支持: 通过系统管理功能为不同的工作提供适当的安全性。
- 审核追踪支持: 储存所有的数据采集和处理信息, 管理更新记录。
- 有效性支持: 提供硬件, 软件和方法有效性支持。

适应 FDA 21CFR Part11, 需要 CLASS Agent 2.0 版或最新版本。

### ❖ 与网络环境一致

- 一体化文件结构 (= 复合结构系统): 在数据文档中有所有相关数据信息 (分析条件和报告格式), 使用局域网可以很容易地在分析实验室以外执行数据分析。此特征也可以用于 GLP/GMP 文件管理。
- 激活的局域网系统管理: 通过 GCsolution 在局域网上的多个计算机之间可以共享系统管理信息。
- GC- 局域网 连接选择: 可选软件, 在 PC(=GCsolution) 和 GC 仪器之间可以由 RS-232C 至以太网替换。
- GCsolution 代理选项: 可选软件, 使用 Client/Server 型数据库系统为 GCsolution 提供数据归档和管理功能。提高了数据归档特征适应 FDA 21CFR Part11 的要求。

### ❖ 用于大量数据的分析

- 用于高速分析: 可以使您在最小的 4 msec 的采样时间内获得数据。(如 GC-2010/2014/2025)
- 用于大量数据分析: 可以使您在双流路配置中同时分析两种样品。

分析最高配置可支持双流路和 4 个检测器 (GC-2025 除外)。



### ❖ 文件兼容性

- 与 CLASS-GC10 格式的兼容性：可以无需转换格式即可加载 CLASS-GC10 方法文件和数据文件。
- 与 CLASS-VP4 格式的兼容性：可以不必转换为 GCsolution 格式即可使用 CLASS-VP4 方法文件和数据文件。
- 与 AIA ANDI 格式的兼容性：可以在国际标准数据格式之一的 AIA ANDI 格式下读写文件。  
**注：** 此特征也可以使您在 GCsolution 和 CLASS-GC10 格式之间传递数据文件。

数据可以用文本格式保存以使其可用于其他商业用途的软件。另外, GCsolution 支持将报告保存为 PDF 格式的功能以适应 FDA 21CFR Part11 和 Adobe® Acrobat®。 \*

\* 需要另外安装 Acrobat®。

### ❖ 各种定性和定量处理功能

- 各种定量计算方法：支持 6 种不同的计算方法, 包括外标和内标法。
- 各种校准曲线：支持 7 种不同的校准曲线, 包括直线, 线图, 和指数计算曲线。
- 灵活建立校准曲线：允许手动插入和删除数据, 此外还可通过连续或批处理分析建立数据。
- 受到好评的运算法则：使用色谱系列的峰积分运算法则。

### ❖ 高度灵活的报告格式

与 Microsoft Word 类似的报告格式, 可以使您简单, 有效, 灵活的建立各种自定义报告。

# 2 软件介绍

## 2.1 GCsolution 基础

本软件涉及三部分应用软件：<GC 实时分析>、<GC 再解析> 和 <GC 分析编辑器>。

### 2.1.1 GCsolution 应用

在本软件安装在您个人的计算机上之后，[GCsolution] 图表出现在屏幕上（桌面）。双击图标运行 <GCsolution 启动>。



**注：** 当 CLASS-Agent (可选择应用) 被安装时 [数据库] 图标被激活。

❖ 包括在 [操作] 中的图标。



点击此图标启动用于控制仪器和设置的应用程序，进行单次或批运行。

点击此图标启动应用程序，可以读取采集到的数据，进行数据再处理或校准。

点击此图标启动应用程序，用于在分析过程中编辑未使用的方法文件或分析的批文件。

**注：** [GC 实时分析 #] 和 [GC 分析编辑器 #] 中，显示当前连接在您的个人计算机上的 GC 数。

**注：** [GC 分析 #] 和 [GC 分析编辑器 #] 通过光标登在 <系统配置> 作为“工具说明”给出仪器名称。





此文档不会覆盖操作 / 功能用于 [ 管理 ] 制表符下的操作 / 功能。包括下列程序。



**注：** 在 [ 数据记录设置 ] 中的设置用于记录数据至 CLASS-Agent ( 可选程序 ) 数据库中。

#### ❖ [ 管理 ] 制表符中包括的图标



为使用此软件的系统管理功能，设置类似于登录方法和密码限制的方针。

用于登录用户或周期性地改变密码。也用于指定组的操作权利。

允许您搜索操作历史日志等，或在高级搜索条件下搜索类似记录，然后列出搜索得到的结果。

包括在 [ 管理 ] 制表符中的更多详细的图标信息，参看管理手册 ["2.2 使用系统管理工具设置可用项目"](#)。



双击图标运行程序。会出现 < 登录 > 屏幕。输入用户 ID 和密码登录程序。



注： 在启动 <GC 实时分析> 之前，确定已打开 GC 仪。运行 <GC 分析编辑器> 或 <GC 再解析> 时不需要打开 GC 仪。



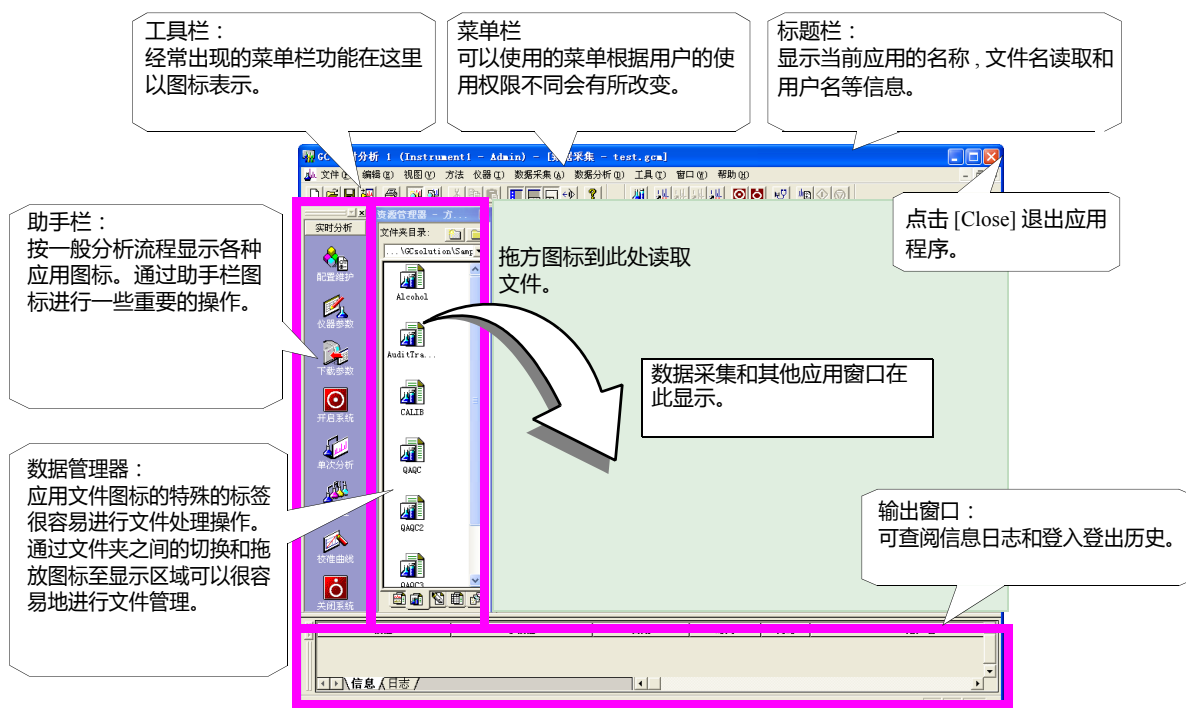

注： 第一次运行程序时只需点击 [OK] 键，因为此时尚未设置密码。

下图所示为程序窗口。





### 2.1.2 文件类型和数据管理器文件表

文件类型	文件内容
数据文件 ( 扩展名为 'gcd' ) 	储存下列信息 ; - 色谱数据 : - 计算结果 , 例如面积和浓度值。 - 状态信息 , 例如在数据采集时柱箱温度和发生的错误。 - 用于分析的方法文件数据 ( 包括使用的分析系统配置 )。 - 报告格式文件数据 ( 当报告数据输出时 )。 - 批处理数据 ( 进行批处理时 )。
方法文件 ( 扩展名为 'gcm' ) 	保存用于数据采集的分析条件 , 数据处理条件 : 例如峰积分参数和组分表以及绘制的校准曲线。此外 , 文件中还记录了当时编辑方法的系统配置 , 当读出文件数据时可以检查当时的系统配置和当前系统配置是否相同。
批处理文件 ( 扩展名为 "gcb" ) 	保存用于进行系列分析或批再处理表数据。该类文件可用于 <GC 实时分析> 和 <GC 再解析> 屏幕。
报告格式文件 ( 扩展名为 "gcr" ) 	保存报告格式信息 , 例如 : 用于报告输出的版面和详细的报告设置。 < 报告 > 窗口同样可用于 <GC 实时分析> 和 <GC 再解析> 屏幕。

# 3 进行分析

## 3.1 准备分析

使用 GC 部分分析样品和采集数据，开始 <GC 实时分析> 应用。

### 3.1.1 开启设备，登陆 <GC 实时分析>

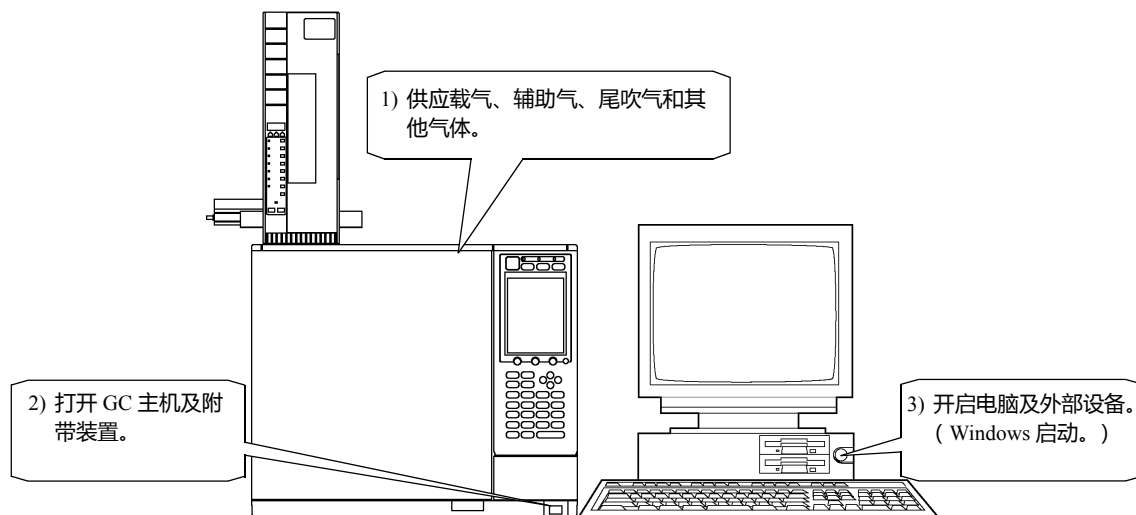

然后运行 <GCsolution 启动>，点击仪器图标用于启动 <GC 实时分析> 应用程序。显示登录屏幕，输入用户 ID 和密码。

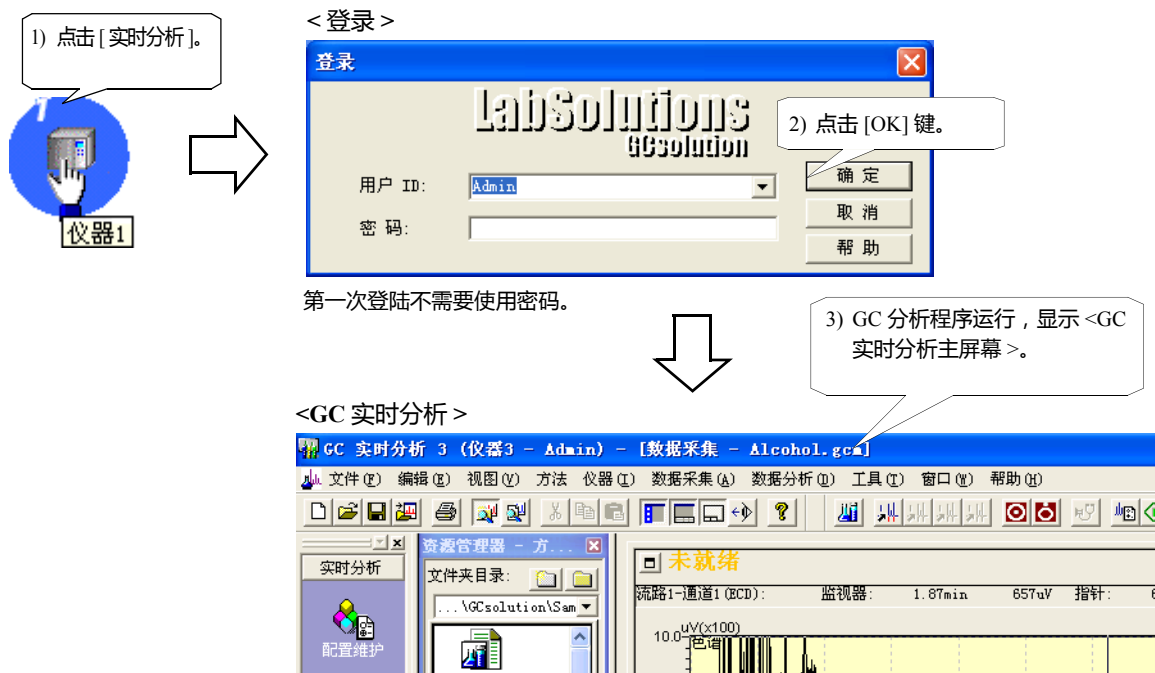

注：不论是设定 "Admin"（管理员）级用户还是增加用户，都使用 <用户管理> 窗口（参考手册第 520 页）。

注：当 <数据采集> 窗口打开时，将自动读取以前使用的方法文件。在执行任何设置之前要创建新的方法文件，点击工具栏上的 [New] 键。编辑已经存在的方法文件，从 <数据管理器> 窗口拖放想要的方法文件至 <数据采集> 窗口。



### 3.1.2 在 < 系统配置 > 屏设置单位条件

点击 [ 配置和维护 ], 然后在助手栏点击 [ 系统配置 ] 图标设置 GC 装置配置, 例如柱信息。

不必每次运行程序都设置 [ 配置 ], 因为以前的配置已经被保存。仅在必要时改变配置, 例如更换柱或其他部件改变。



[ 可用模块 ] 显示所有连接在 GC 上的部件。(对于自动进样器, 显示所有可以连接在 GC 上的模式。)

从 [ 可用模块 ] 中选择想使用的部件, 设置 [ 配置模块 ], 列出所有构成 GC 系统的模块。

要添加部件至 [ 配置模块 ], 通过在 [ 可用模块 ] 树点击选择部件, 在中间位置点击右箭头键。

在将所有必要的部件加入 [ 配置模块 ] 后, 双击部件名称或选中部件点击 [ 性质 ] 键为每一部件设置详细的配置, 例如: 载气类型和柱信息。

系统配置更多信息参看 "[12.2.6 系统配置设置](#)"。

关于柱信息的更多设置参看 "[4.7 记录柱信息](#)"。



### 3.1.3 样品分析条件

此处显示的是使用下列系统配置和各部件的分析条件的操作流程。

#### ◆ 系统配置

气相色谱仪 GC-2010  
自动进样器 AOC-20i  
毛细管柱：DBWAX  
12 m × 0.53 mm LD, 3 μm 膜厚度  
分流 / 不分流  
进样装置 (SPL)

#### ◆ 仪器条件

柱箱温度：  
55 °C (保持 3 min.), -120 °C (速率：10 °C/min.)  
进样温度：200 °C  
进样方式分流  
(分流比 1 : 50)  
检测器温度：200 °C

#### ◆ 分析样品

以乙醇为溶剂的标准样品。

标准样品	浓度
正丙醇	200 ppm
异丁醇	200 ppm
异戊醇	200 ppm

#### ◆ 数据处理条件

使用下列参数检测峰，进行数据处理。

- 峰积分参数

参数	设置值
斜率	1,000 μV/min.
宽	3 秒
偏差	自动 (设置为 0)
T.DBL	1,000 min.
最小峰面积	1,000 counts (最小面积)

- 识别方法：完全 RT  
- 定量计算方法：峰面积外标法  
- 校准曲线：一点  
- 不重复

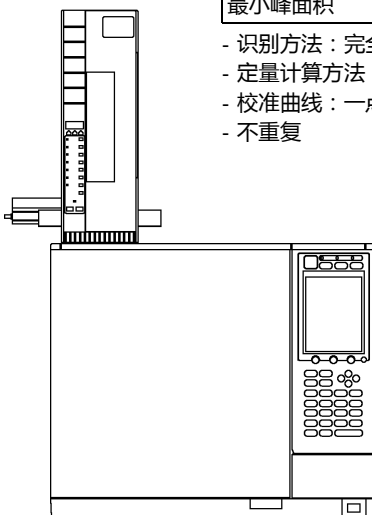

设置 < 数据采集 > 的参数。

**< 数据采集 >**

**准备就绪**

1) 点击 [ 仪器参数 ]。

2) 点击 [ 自动进样 ] 标签。

3) 在 [ 进样体积 ] 中输入 "1  $\mu$ L"，其他参数使用默认值。

4) 点击 [ 进样部分 ] 标签。

5) [ 温度 ] : = 200  $^{\circ}$ C [ 流量控制模式 ] : 线速度 [ 线速度 ] : 30 cm/sec. [ 分流比 ] : 50 (1:50) [ 总流量 ] 和 [ 柱流量 ] 会根据这些值重新计算，所有其它参数 ([ 分流模式 ] : 分流, [ 载气 ] : He) 使用默认值。

通过点击右边的弹出菜单可以转换显示至 [ 标准 ]/[ 高级 ] 屏幕。  
[ 标准 ] 屏幕仅显示经常改变的项。对于新创的方法，先在 [ 高级 ] 设置屏幕下设置所有项，然后使用 [ 标准 ] 屏幕。



### 3 进行分析 3.1 准备分析

6) 点击[柱]标签。  
[温度] (即起始温度) 设置为 55 °C。

8) 点击[重画]标签在图上显示设置程序温度曲线。

7) 在此输入温度程序。起始温度保持时间: 3 min ,  
程序速率: 10 °C/min ,  
最终温度: 120 °C ,  
保留时间: 1 min.

9) 点击[检测器]标签。

10) [温度] = 200 °C

默认检测器的停止时间与温度程序指定的柱箱停止时间链接。

可以通过在窗口上右键点击弹出的窗口取消链接选项来使链接无效。然后可以独立设置停止时间。

11) 点击[常规]标签。

通过[自动火焰开启], 在 GC 就绪状态下检测器火焰可以自动点燃。

12) 检查[自动点火]标签







### 3.1.4 启动 GC

当点击 [ 下载参数 ] 时指定的装置参数被发送至 GC。如果点击 [ 系统 开 ] 则参数配置后 GC 启动。

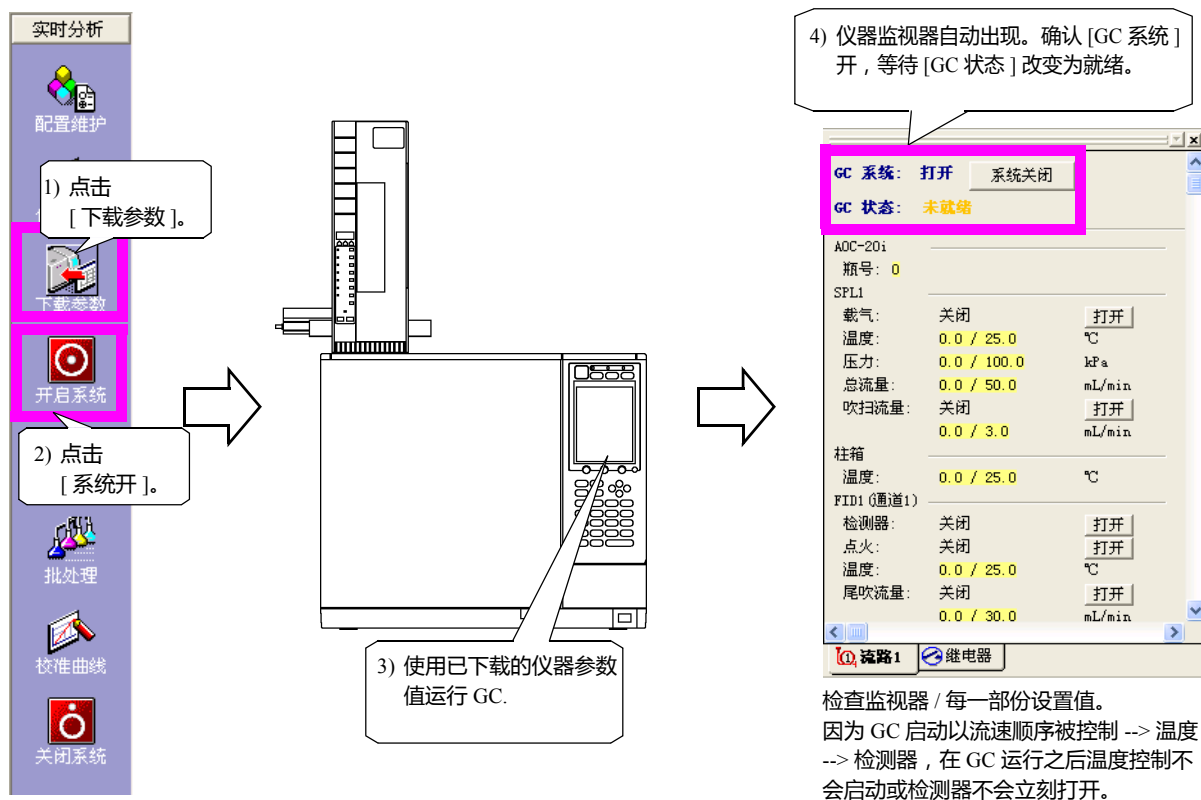
如果想在 GC 启动之后改变温度和压力, 点击 [ 下载参数 ] 键改变参数。每次点击 [ 下载参数 ] 键后, 改变的参数会发送至 GC。



使用工具栏上的 [ 仪器监视器 ]  键可以使仪器监视器的状态在显示和隐藏之间切换

启动 GC 功能的更多信息参看 "4.3 设置 GC 开始 / 停止 功能"。



### 3.1.5 进行检测器信号零点校准和斜率测定

在基线平稳的状态下,运行 [ 零点校准 ] 后运行 [ 斜率测定 ]。

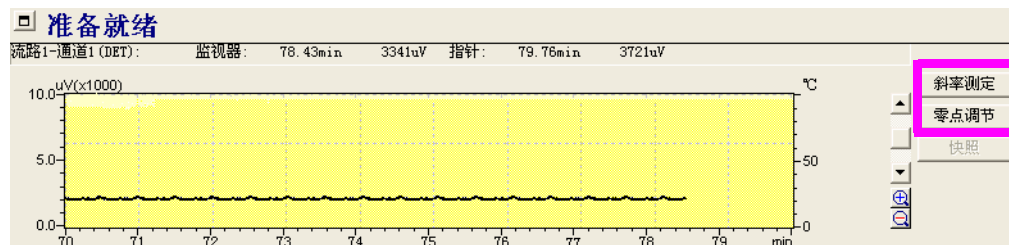

当积分参数的值为“斜率”时,斜率测试的结果会被设置为方法,在进行一系列分析之前只需做一次即可,不必每次分析都进行斜率测试。

参看 32 页 "4.2 斜率测试和快照键" 和 39 页 "4.6 当基线不稳时"。

### 3.1.6 保存方法文件

通过选择 [ 文件 ]-[ 方法文件另存为 ] 在方法文件中保存您的设置。



一个方法文件保存数据处理参数和 QA/QC 参数,也包括在本章中描述的装置参数。

**注:** 当 <GC 实时分析> 在下次分析被激活时,将会自动装载上次使用的方法文件。要创建新的方法文件,在做任何设置之前须在工具栏点击 [ 新建方法文件 ] 键。

**注:** 基于当前的设置配置创建方法文件如果在改变当前配置之后装载现有的方法文件,会显示警告。如果继续装载此方法文件,此文件中的设置将会自动改变以适应当前的配置。

# 3 进行分析

## 3.2 进行单次分析

本章描述了怎样使用自动进样器进行单次分析 ( 每个样品依次分析 )。

手动注射时也可使用简单的数据采集方法，参看“4.9 仪器采集开始”。

### 3.2.1 设置单次分析条件

先运行数据采集，通过 < 样品登录 > 记录样品信息。

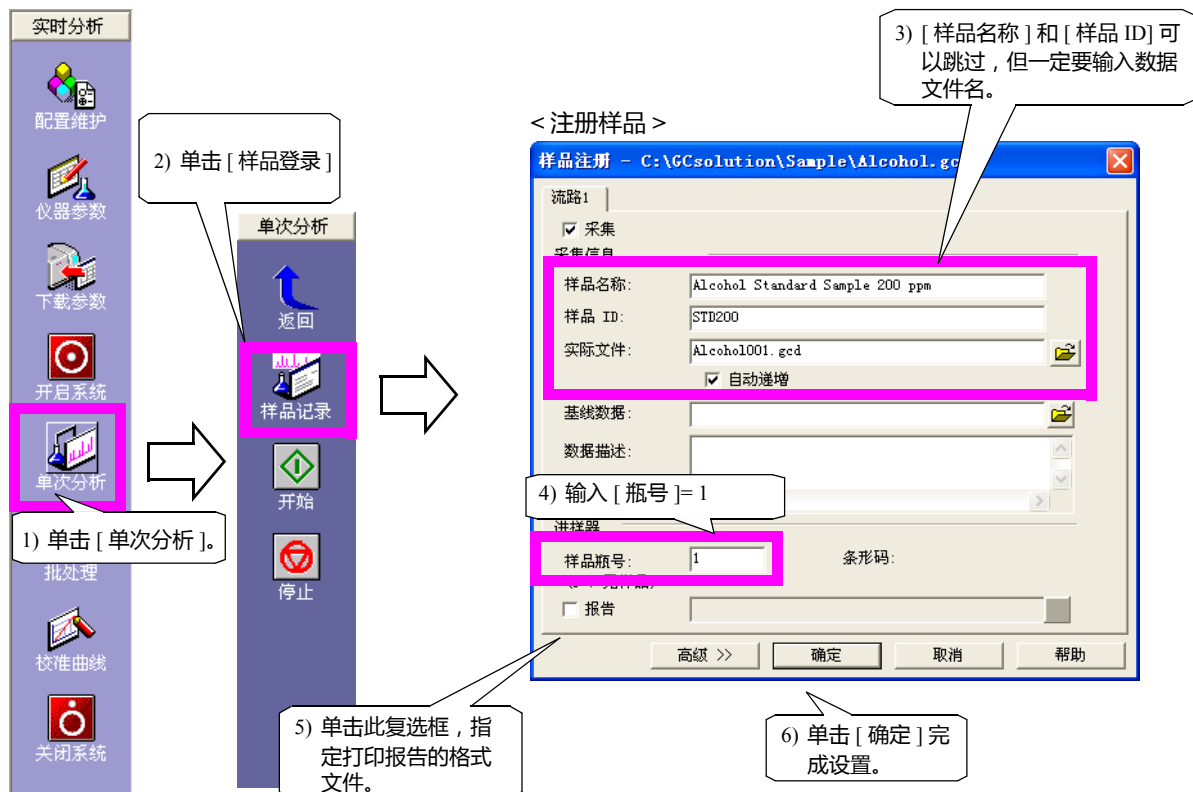

注： 单击  查看现存文件。

注： 如果未指定文件夹名称，获得的数据会保存在当前装载的方法文件所在位置的文件夹中。

注： 如果通过数据采集不能覆盖数据文件，[ 自动增加 ] 会在每一文件的末尾添加序号。

关于文件名称指定储存位置之间的关系的更多信息参看“11.2.2 什么是方案?”。



### 3.2.2 开始分析

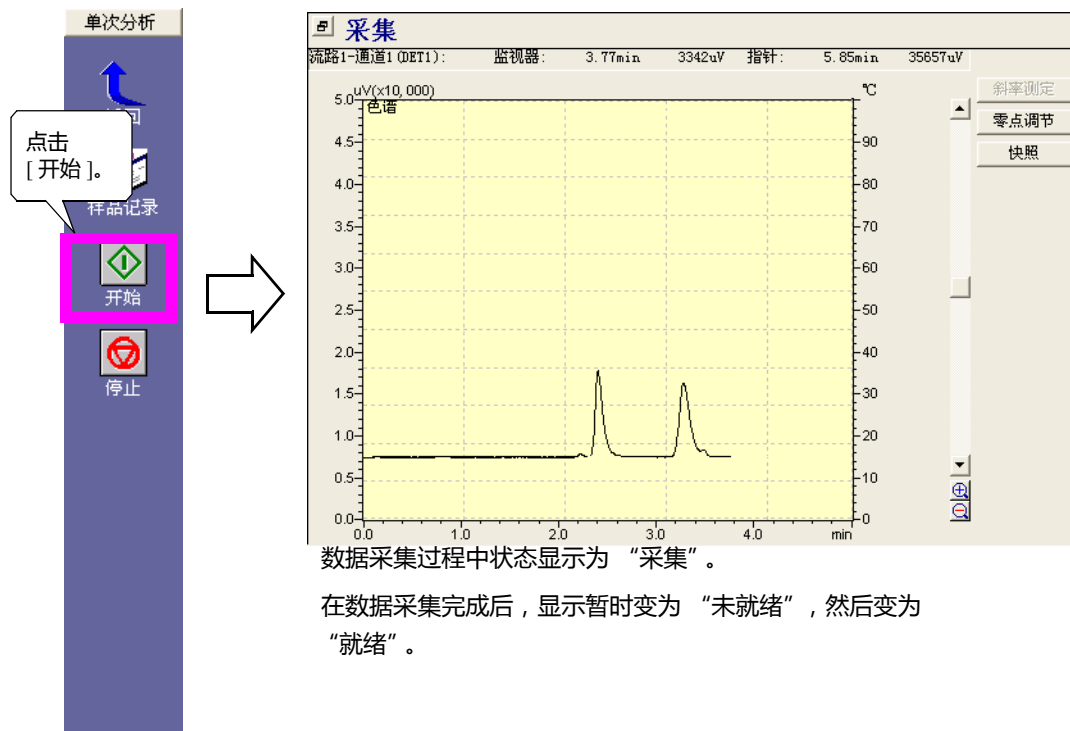

此例中，酒精混合物 (200 ppm) 的标准样品小瓶放入 AOC-20i 的 1 号样品小瓶中



数据采集过程中状态显示为“采集”。

在数据采集完成后，显示暂时变为“未就绪”，然后变为“就绪”。

AOC-20i 进样，开始分析。分析开始时，屏幕显示改变为图开始。

如果手动进样进行分析，在助手栏点击 [ 开始 ]  图标，进样至 GC 后按 GC 仪器上的 [ 开始 ]  / **START** 键。

如果仅在 GC 上按 [ 开始 ]  / **START** 键，而没有点击 GCsolution 的 [ 开始 ]  图标，GC 程序将会启动，但是不会进行数据采集。

关于改变分析时间，参看“4.1.1 在分析时改变数据采集停止时间”。

**注：** 数据采集过程中，如果点击了 [ 快照 ] 键，从分析开始至点击的点，临时程序数据被读取至 <GC 再解析> - <数据分析>。

**注：** 使用 [ 文件 ] - [ 打开参考数据文件 ]，存在的色谱数据可读出到 < 色谱 > 视图的背景。

# 3 进行分析

## 3.3 检查分析结果

### 3.3.1 启动 <GC 再解析> - <数据分析>

要开始 <GC 再解析> - <数据分析> 和检查数据采集的结果, 双击 <数据管理器> 中的数据文件, 这些文件是使用数据采集功能采集得到的。

<GC 实时分析> - <数据采集>

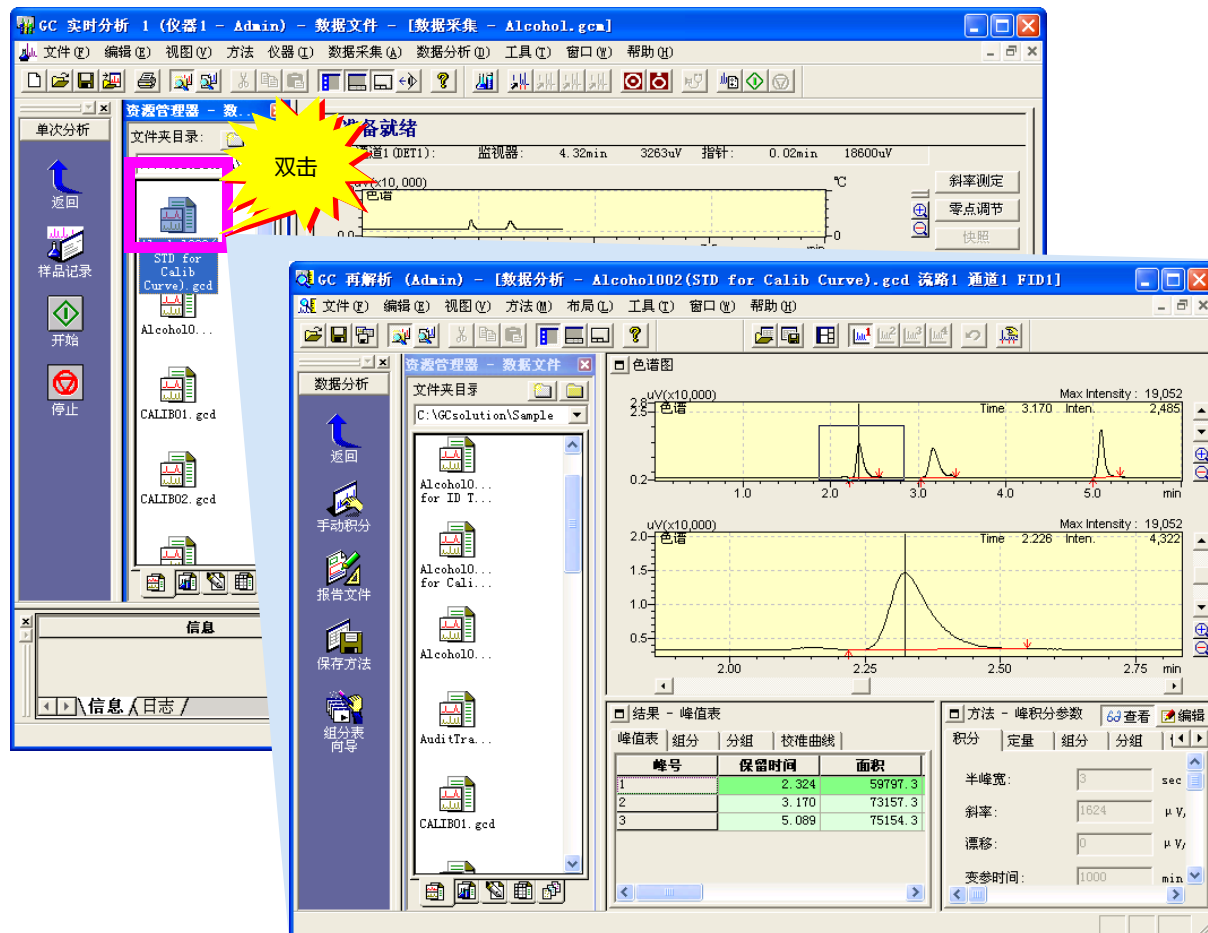

<GC 再解析> - <数据分析>

在 [ 操作 ] 制表符上点击 [GC 再解析分析] 图标也可以用于运行 <GC 再解析> 屏幕。

<GC 再解析> - <数据分析>

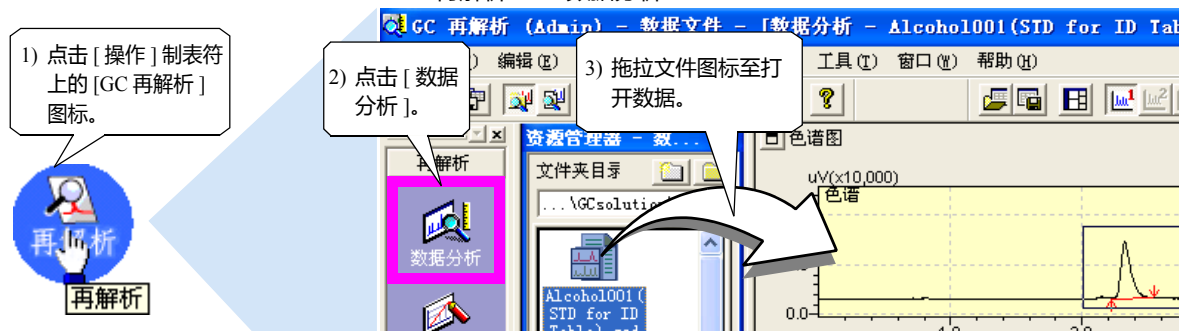



### 3.3.2 < 数据分析 > 窗口操作

在 < 数据分析 > 中有多种功能查看和再处理数据。

拖动鼠标至 < 色谱图 > 视图上选择较低面积的谱图显示范围。

使用右键 < 色谱图 > 视图区点击出菜单选择 [ 显示设置 ] 窗口。

< 显示设置 > ( 参考手册第 82 页 )

< 性质 > ( 参考手册第 560 页 )

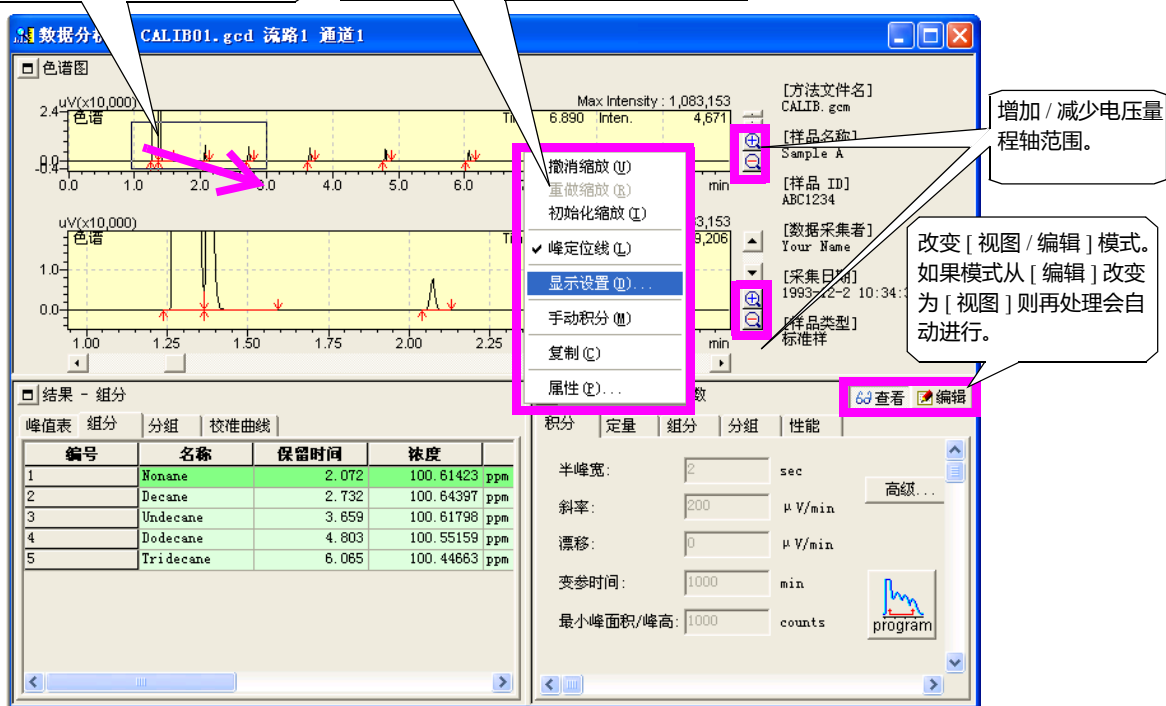

< 数据分析 > ( 参考手册的第 187 页 )

< 数据分析 > 仅可处理一个数据文件。要同时地执行另一个数据文件, 开启另一个 < GC 再解析 > - < 数据分析 > 程序打开第二个数据文档。

点击助手栏的 [ 报告数据 ] 打印报告文件内容。

在 < 数据分析 > 完成操作后, 确定使用 [ 文件 ] 菜单保存数据文件和 / 或方法文件。请注意如果您没有保存数据就退出 < 数据分析 >, 数据处理的结果将会丢失。

**注:** 您可以使用点击右键弹出的菜单在 < 数据分析 > 或 < 数据比较 > 中复制色谱图, 将其作为图形图像粘贴至其他软件。请注意, 当在 < 数据比较 > 中选择了多视图查看后, 不能使用复制功能。

**注:** 在 < 方法 > 视图中显示的方法是当前数据文件中的方法。请注意这不是独立的方法文件。

### 3.3.3 改变峰积分参数并进行数据再解析

本章说明在 < 方法 > 视图中编辑峰积分参数的过程。您可以在 < 结果 > 视图中看到再解析分析结果。

不必要的小峰也可以检测出来。

检查必要和不必要的峰之间的面积 / 高度值 (指定的值用于定量)。

点击 编辑 进入方法编辑模式。

点击 [ 积分 ] 标签。

在 [ 最小面积 / 高度 ] 值上输入 "5000"

点击 查看 进入方法浏览模式。

从 [ 编辑 ] 改变为 [ 视图 ] 模式时, 数据将会自动被分析, 仅检测必要的峰。

峰号	保留时间	面积	峰高
1	2.152	1348.3	354.8
2	2.324	59797.3	11335.2
3	3.170	73157.3	9721.6
4	3.371	1320.0	469.6
5	5.089	75154.3	15726.7

积分	定量	组分	分组	性能
半峰宽:	3	sec		
斜率:	1624	μV/min		
漂移:	0	μV/min		
变参时间:	1000	min		
最小峰面积/峰高:	1000	counts		

峰号	保留时间	面积	峰高
1	2.324	59797.3	11335.2
2	3.170	73157.3	9721.6
3	5.089	75154.3	15726.7

积分	定量	组分	分组	性能
半峰宽:	3	sec		
斜率:	1624	μV/min		
漂移:		μV/min		
变参时间:	1000	min		
最小峰面积/峰高:	5000	counts		

在方法被编辑, 屏幕返回至显示模式后, 数据再次自动分析, 结果显示在 < 结果 > 视图和 < 色谱图 > 视图上。其上显示检查结果。如果必要的话, 改变方法, 对数据再次进行再解析分析。

在定量参数后数据自动再次分析, 编辑模式被修改, 屏幕回到显示模式。

在您发现满意的设置值后, 通过从 [ 文件 ] 菜单中选择 [ 保存数据和方法文件 ] 保存设置为文件。

**注:** 如果在 [ 编辑 ] 模式下再处理没有被执行, 输入的数据可以取消, 返回至先前的数据。(右键点击 < 方法 > 视图区域显示弹出菜单, 然后选择 [ 取消编辑 ]。)

关于峰积分参数参考参考手册 "16.1 峰积分参数和峰积分"。

如果峰不能正确检出, 参考参考手册 "16.5 解决峰积分不正确的问题"。

# 3.4 创建校准曲线

当您已经有标准样品数据文件时，您可以通过再次分析 < 批处理表 > 或 < 校准曲线 > 中的数据创建校准曲线。当您没有标准样品数据文件或想创建或更新校准曲线时，设置样品类型为“标准”。

本节说明使用 < GC 实时分析 > 的 < 校准曲线 > 屏幕上的 GC 化合物表向导创建校准曲线的步骤。

**注：** 化合物表向导是可以简化的创建化合物表的工具。可以从 < GC 再解析 > 的 < 数据分析 > 和 < 校准曲线 > 屏幕上使用。

## 3.4.1 < GC 实时分析 > 的 < 校准曲线 >

在 < GC 实时分析 > 的助手栏上点击 [ 校准曲线 ] 显示 < 校准曲线 > 屏幕。可显示装载在 < 采集 > 屏幕上的方法文件的内容。

在 < GC 实时分析 > 的 < 校准曲线 > 屏幕上，在分析时（数据采集）使用方法文件创建校准曲线，所以下一次开始您可以使用校准曲线进行未知样品分析时的定量。

在 < GC 实时分析 > 上，< 数据采集 > 和 < 校准曲线 > 总是装载相同的方法文件。

< GC 实时分析 >

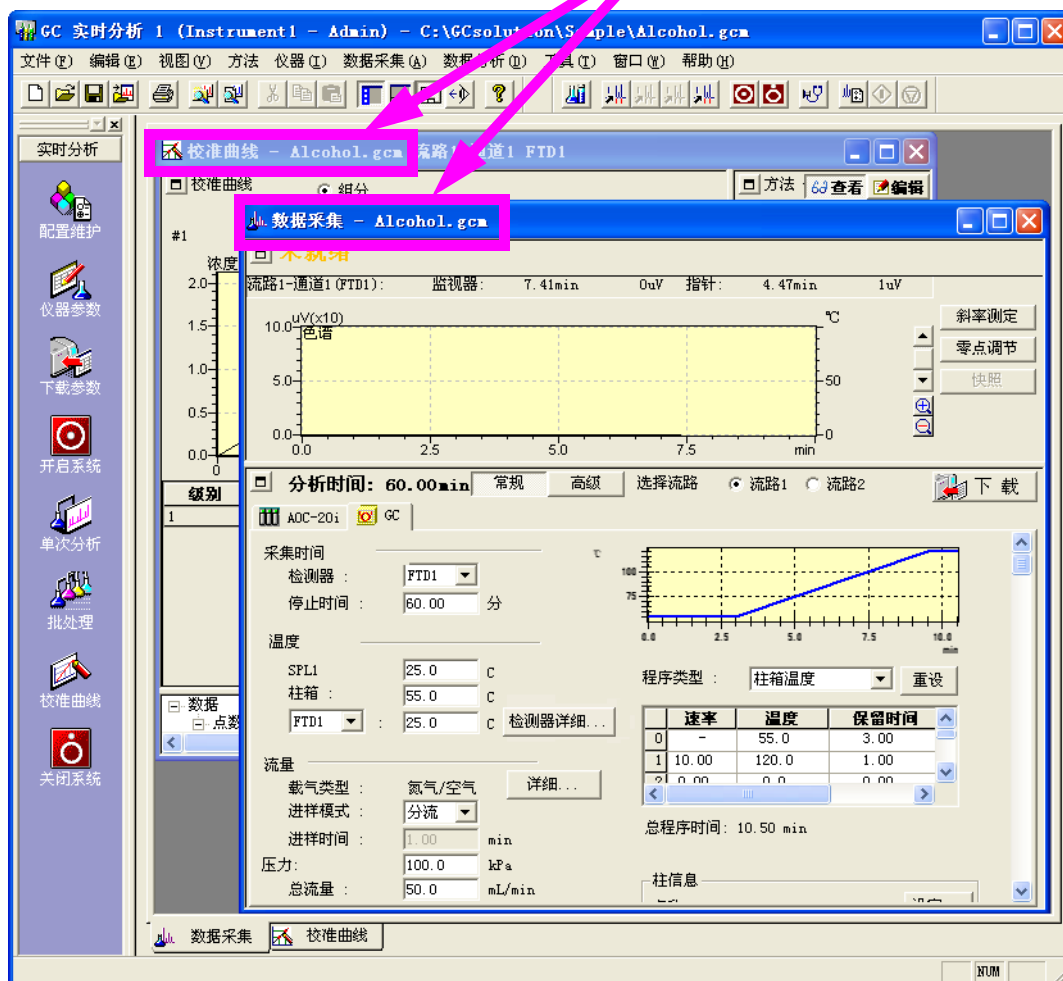



### 3.4.2 为校准曲线选择数据文件

通过拖放在 < 数据文件树 > 添加数据文件，使用其作为校准曲线数据。

1) 拖放数据文件至数据文件的级别号上，添加作为校准曲线点。

2) 在 < 数据文件树 > 视图区域使用右键点击弹出菜单从校准曲线点上删除数据文件。

3) 在 < 数据文件树 > 视图区域检查当前文件谱图。

**注：** 作为标准样品通过单次或批处理分析的数据文件在分析结束时自动添加在 < 数据文件树 > 视图上。当您稍后在 < 数据文件树 > 上添加未知样品的数据分析文件时使用上述步骤。

**注：** 不能将当前未显示的数据的数据文件添加至 < 数据文件树 >。

### 3.4.3 运行【校准曲线向导】

化合物表向导可以使您使用 < 数据文件树 > 视图中选择的数据创建化合物表。视图中未选择数据时不能激活向导，应先确定已点击您要选则的数据。

在助手栏上点击 [ 化合物表向导 ] 图标 。运行向导。

**注：** 当从 < GC 再解析 > - < 数据分析 > 运行向导时，在运行化合物表向导之前不必选择数据，因为使用已经装载的数据文件可创建化合物表。



### 3 进行分析

#### 3.4 创建校准曲线

按本章中如下所示进行向导参数设置；

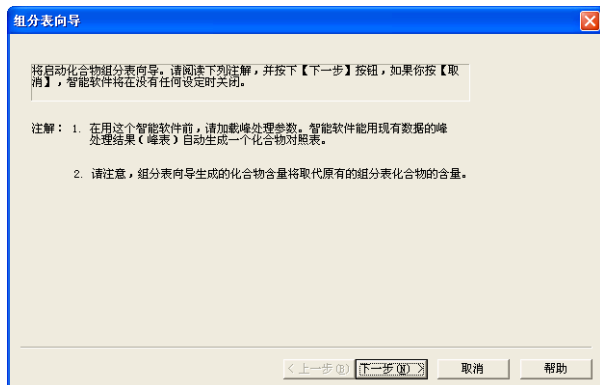

- 1) 在阅读注意事项以后，点击[ 下一个 ]键。  
( 现存的化合物表将会通过向导被覆盖。 )

- 2) 选择“外标”法，“计算方法”-“面积”。
- 校准曲线级别数 = 1  
浓度单位 = ppm，  
其他值不变。

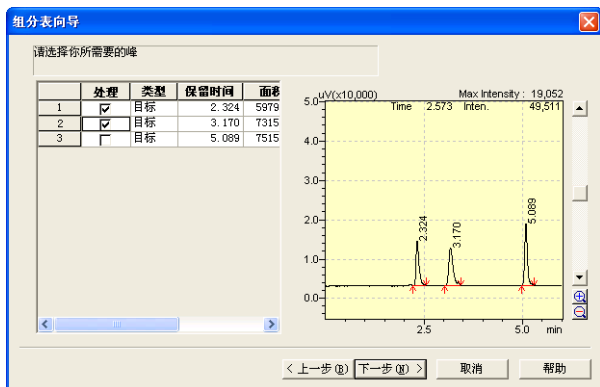
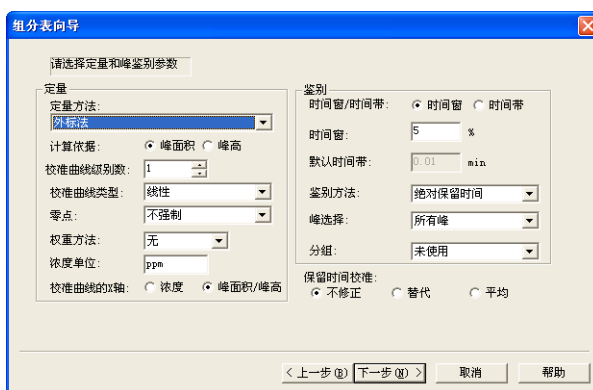

- 3) 通过选中[ 处理 ]复选框选择目标化合物峰。  
( 通过拖拉鼠标可以放大色谱图。 )

- 4) 如下输入数据：

标准样品	保留时间	浓度
正丙醇	2.324 min.	200 ppm
异丁醇	3.170 min.	200 ppm
异戊醇	5.089 min.	200 ppm

点击“结束”，完成设置。



这些参数和表显示在 < 方法 > 视图中。

所有的定性和定量参数参考参考手册"16.2 峰识别", "16.3 定量方法".

关于每一个定量方法和分组设置参考"6 定量参数设置".

**注：** [类型] 区域可以指定用于内标法的内部标准物质 (ISTD) 和使用相对保留时间进行峰定性对比峰的对比组分。由于本章中使用了外标法的例子指定目标化合物，所以默认值为 "目标"。

**注：** 如果您已经从 < 数据分析 > 中运行化合物表向导，当点击 [完成] 键时会出现确认信息询问是否创建化合物表至方法文件。如果点击 [是]，此方法文件中会保留化合物表和其他数据处理参数。

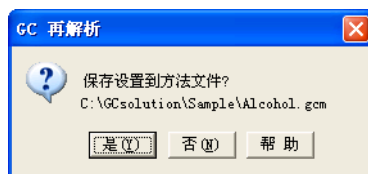

### 3.4.4 创建校准曲线

在向导完成之后，< 方法 > 视图为编辑模式。检查表设置，如有必要则做出改动。

如果设置 < 方法 > 视图为显示模式，则校准曲线被计算出并显示在屏幕上。

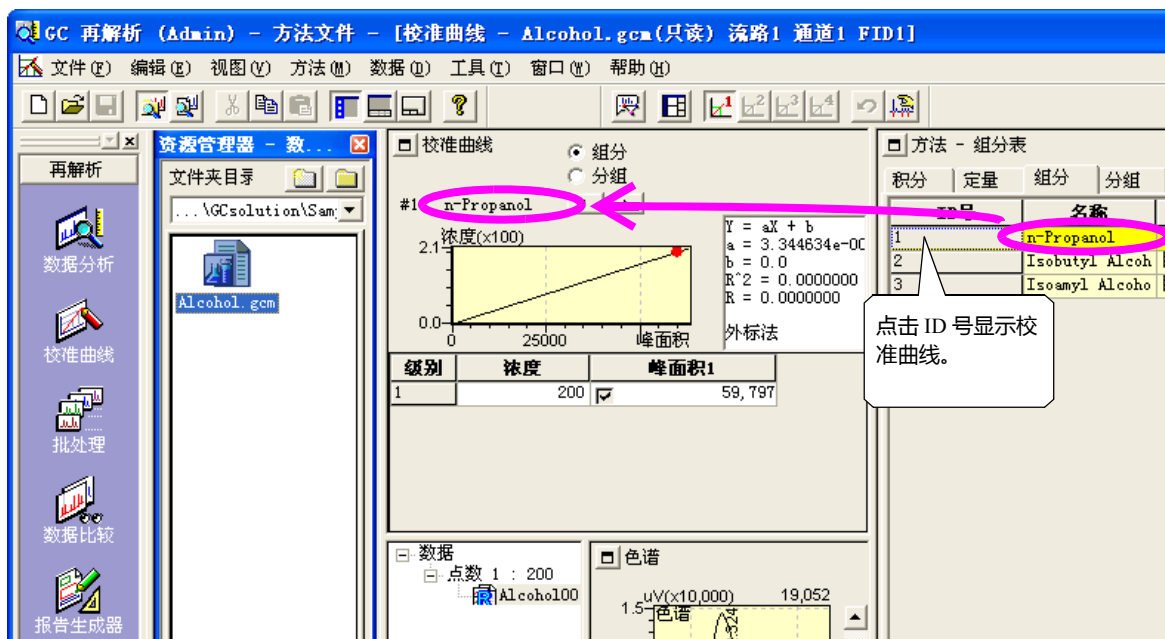

在检查校准曲线创建之后，使用 [文件] 菜单保存方法文件。此时，校准曲线使用的数据文件相应地被修改和保存。

如果想创建多级的校准曲线，设置 [校准级数] 定量参数和化合物表每一级浓度参数。然后，可以通过添加每一级的数据文件至 < 数据文件树 > 视图创建多级的校准曲线。



### 3 进行分析

#### 3.4 创建校准曲线

虽然我们使用 < 校准曲线 > 屏幕创建校准曲线,但是您可以通过使用化合物表中的方法文件进行单次分析或批处理分析 (实时或再解析分析) 以创建校准曲线。

**注:** 当您在 <GC 在解析> - <数据分析> 中编辑方法时,输出此方法为方法文件,用此文件进行分析。

在单次分析时,在 <样品登录> 上点击 [高级] 键,设置样品类型和级数。

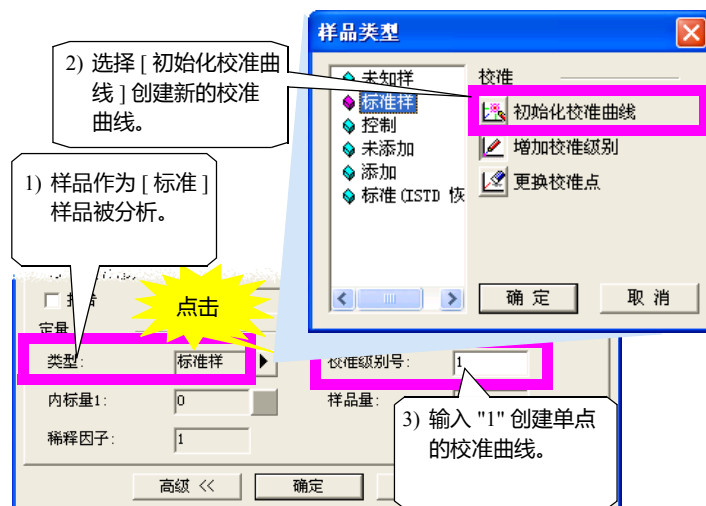

< 注册样品 >

按如下所示在 <批处理表> 上设置表;

				要初始化校准曲线,在第一行选择 [标准] - [初始化校准曲线] 清除当前校准曲线。			设置校准点级数结合和数据文件。		
	ID	样品类型	级别号	数据文件	方法文件				
1	STD-Sample	0001	1: 标准样: (I)	1	DEM01_D01.GCD	test.gcm			
2	STD-Sample	0002	1: 标准样	2	DEM01_D02.GCD	test.gcm			
3	STD-Sample	0003	1: 标准样	3	DEM01_D03.GCD	test.gcm			

< 批处理表 >

**注:** [级数 #] 为化合物表上的 1-16 的浓度级数号。

# 3 进行分析

## 3.5 定量分析

使用校准曲线创建的方法，通过实时分析或再解析分析对未知样品进行分析，然后获得定量结果。

### 3.5.1 通过实时分析进行定量

要使用单次分析进行定量，装载方法至 < 采集 > 屏幕上创建的校准曲线，使用 [和 "3.2 进行单次分析"](#) 相同的步骤获得数据。同时，确定在 < 样品登录 > 中设置样品类型为未知样品。

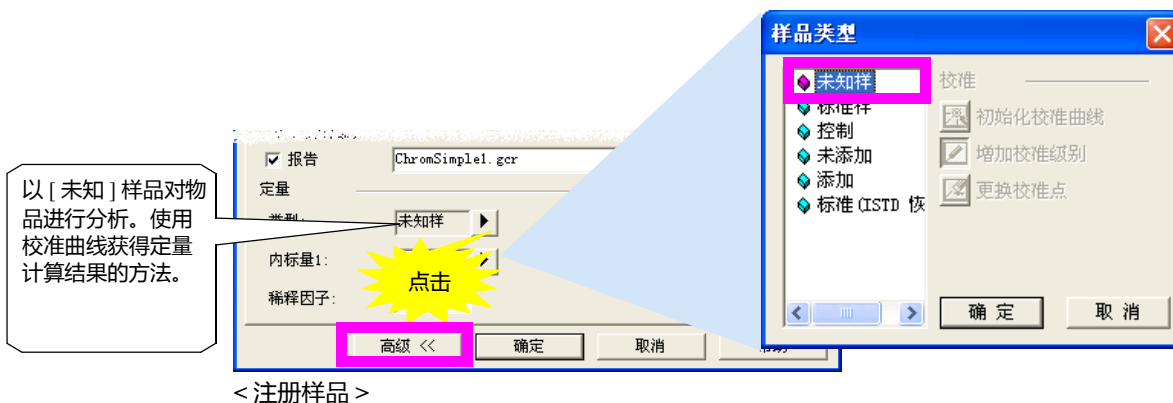

要使用批量分析进行定量，用创建在批量表中的校准曲线指定方法文件名称，设置样品类型为未知，进行分析。

### 3.5.2 通过再解析分析进行定量

当数据文件装载入 < 数据分析 > 屏幕时，在 < 结果 > 视图以化合物浓度作为定量分析的结果显示。如果想使用未创建的校准曲线的方法文件对未测量的数据进行定量，需要输入方法文件。

要输入方法文件，点击 [ 文件 ] - [ 装载方法 ]。会自动使用输入的方法对数据进行再次分析，定量结果显示在 < 结果 > 窗口。

如果想使用批处理再解析定量数据，指定创建的校准曲线中选择的方法文件名称，批量表中想定量的数据文件名称，然后设置样品类型为未知，运行再解析分析。

# 3 进行分析

## 3.6 进行连续分析（批处理分析）

要进行多个样品的依次采集数据，使用 <GC 实时分析> 屏幕上的 <批处理表>。



当 <GC 实时分析> 屏幕未开户，点击 [ 操作 ] 标签的 [GC 实时分析] 图标。

### 3.6.1 打开 <批处理表>

当打开 <批处理表> 时，仅显示一个空白行。可以在此处装载现存的批处理文件进行编辑或创建新的用于分析的表。



< 批处理表 >

样品序号	样品名称	样品 ID	样品类型	方法文件	数据文件	基线数据文件	级别号	内标量
1			0:未知样				1	1

从右键点击显示的菜单中选择必要的编辑命令。

每一行（批处理行）相对应于一次数据采集（单次分析）。

通过输入每一批处理行的方法文件名称和其他的一些必需的选项完成批处理表。尽管可以通过在表中输入值直接创建批处理表，但是使用向导可以创建更多的表。

## 3.6.2 使用批处理表向导创建批处理表

尽管可以通过在每一行填充项目来创建批处理表，但是使用批处理表向导可以设置多个行的设置。

< 批处理表向导 >（参考手册 354 页）

批量分析

↑

点击 [ 批处理表向导 ] 图标。

批处理表向导

▶

➔

批处理表向导

批处理表：  
☒ 新建 ☐ 添加

批处理表类型：  
☒ 流路 1 ☐ 流路 2 ☐ 流路 1 & 流路 2

方法：  
方法文件：  
CALIB.gcm

< 上一步(B) 下一步(N) > 取消 帮助

1) 选择 [ 新建 ] 输入使用的方法文件名称。

批处理表向导 - 标准样品位置

标准样品位置选择

样品组编号：  
1

☐ 未知样品  
☐ 标准样品  
☒ 标准样品 & 未知样品  
☐ 链组校准

链组：  
Overlap

☐ 在链组上用相同瓶

< 上一步(B) 下一步(N) > 取消 帮助

➔

2) 对于 [ 样品组数量 ]，指定同样模式分析的重复次数。设置 '1'，选择 [ 标准 & 未知 ]，然后按 [Next] 键。

3) 设置标准样品。  
对于 [ 校准曲线级数 ]，方法文件设置自动显示。

批处理表向导 - 流路1 标准样品 (1)

校准

校准级别#：  
2 重复：  
1

标准样品

瓶号：  
1 ~ 2

样品名称：  
Standard Sample

☐ 自动递增

样品 ID：  
STD-0001

☒ 自动递增

< 上一步(B) 下一步(N) > 取消 帮助

批处理表向导 - 流路1 标准样品 (2)

数据 ☒ 自动创建文件名

数据文件名：  
自动创建文件名 >>

☒ 自动递增

☒ 报告输出

报告格式文件：  
ChromSimple1.gcr

数据描述：

< 上一步(B) 下一步(N) > 取消 帮助

➔

4) 指定标准样品的数据文件名称。  
选中 [ 自动创建文件名称 ] 根据在 < 设置 > [ 数据文件 ] 标签自动指定数据文件名称。  
如果分析完后需要输出报告，选中 [ 报告输出 ] 指定报告格式文件。



### 3 进行分析

#### 3.6 进行连续分析（批处理分析）

- 5) 设置未知样品。  
设置未知样品数量进行分析（[ 样品统计 ]）。



- 6) 为未知样品指定数据文件名称。  
根据标准样品设置对 [ 自动创建文件名称 ] 进行设置。

- 6) 最后，指定摘要报告设置。  
按 [ 完成 ] 创建批处理表。

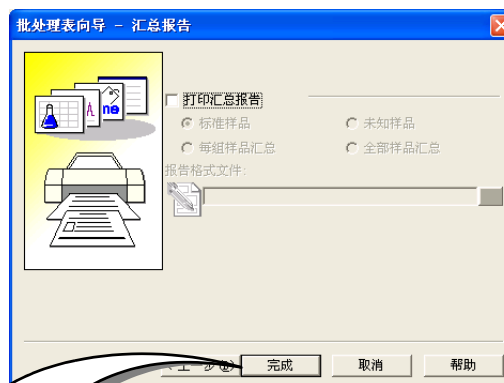

< 批处理表 >

	样品瓶号	样品名称	样品 ID	样品类型	方法文件	数据文件
1	1	Standard Sample	STD-0001	1:标准样	CALIB.gcm	
2	2	Standard Sample	STD-0002	1:标准样	CALIB.gcm	
3	3	Unknown Sample	UNK-0001	0:未知样	CALIB.gcm	
4	4	Unknown Sample	UNK-0002	0:未知样	CALIB.gcm	
5	5	Unknown Sample	UNK-0003	0:未知样	CALIB.gcm	
6	6	Unknown Sample	UNK-0004	0:未知样	CALIB.gcm	
7	7	Unknown Sample	UNK-0005	0:未知样	CALIB.gcm	

当选择自动文件创建功能时，文件名不能输入单元格。

通过向导设置的内容显示在批处理表中。如果需要改变，在表中的单元格输入想要的值。

**注：** 如果在批处理表向导中指定了重复进样的数量，对同一样品容器会生成多个批处理行。这是因为软件通过分配每一行对应一次进样生成批处理行。

在运行编辑的批处理表之前，使用 [ 文件 ] 菜单将其作为批处理文件保存。

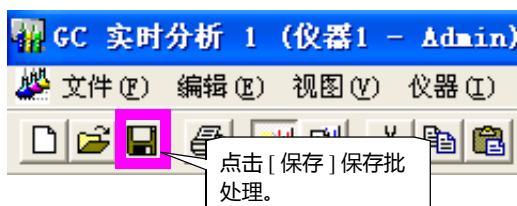



### 3.6.3 运行批处理分析

在批处理表设置完成之后进行批处理。

批量分析

返回

设置

点击 [开始]。

开始

暂停

停止

浏览数据

仪器参数

批处理表

样品序号	样品名称	样品 ID	样品类型	数据文件	基线数据文件	级别号	内标量	报告输出
1	Unknown Sample	UNK-0001	0:未知样	白酒.gcm	8-11-13_1.gcd	1	1	打印
2	Unknown Sample	UNK-0002	0:未知样	白酒.gcm	8-11-13_1.gcd	1	1	打印

数据收集

自动进样器

有自动进样器

无自动进样器

在确认 GC 状态为“就绪”后,当进样时在 GCsolution<数据采集>窗口按 GC 主机的 START [开始] 键。

# 3 进行分析

## 3.7 停止系统

### 3.7.1 关闭 GC 系统

点击 [ 系统关闭 ] 关闭系统，然后等待柱箱温度充分降低。

关于 GC 功能设置，参看“4.3 设置 GC 开始/ 停止功能”。

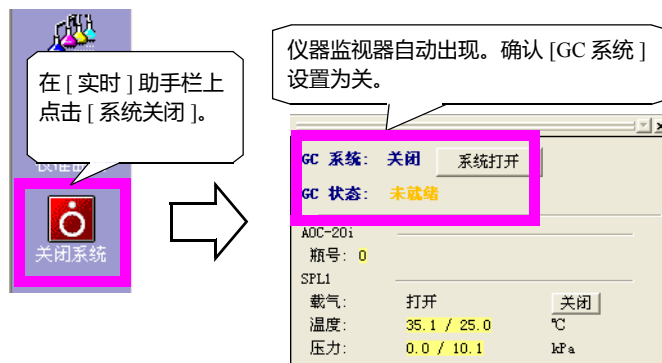

### 3.7.2 关闭 GC 电源退出 GCsolution

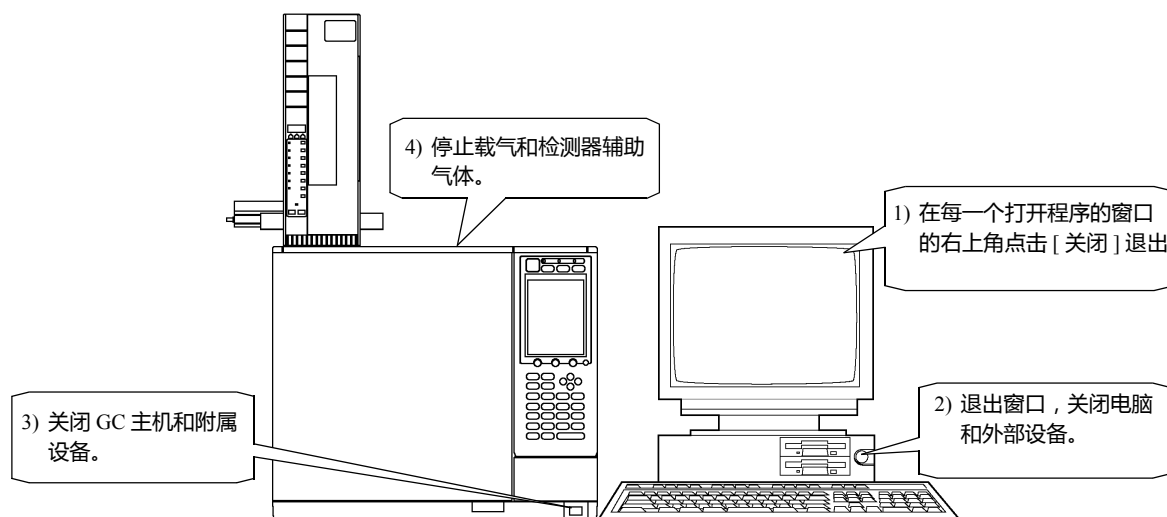

**注：** 等待柱箱温度充分冷却后关闭 GC。如果 GC 装备有流量控制器，因为 GC 停止后载气停止供应，柱会因为高温而受到损坏。

**注：** 通过在外设指定 [ 流动关闭时间 ]，可以在 GC 关闭后在指定时期内对 GC 供应载气。



此页空白。

# 4 下一步 - 数据采集

## 4.1 改变分析停止时间

在数据采集时间和设备控制程序中（例如温度控制）中单次分析运行所需时间被设置为最长。

### 4.1.1 在分析时改变数据采集停止时间

即使在分析开始后也可以改变数据采集停止时间。

在数据采集开始后，在 < 仪器参数 > 视图的设置区域被设置为只读状态，因此不能再改变 [ 停止时间 ]。

在数据采集期间，使用 < 改变停止时间 > 屏幕改变完成时间。

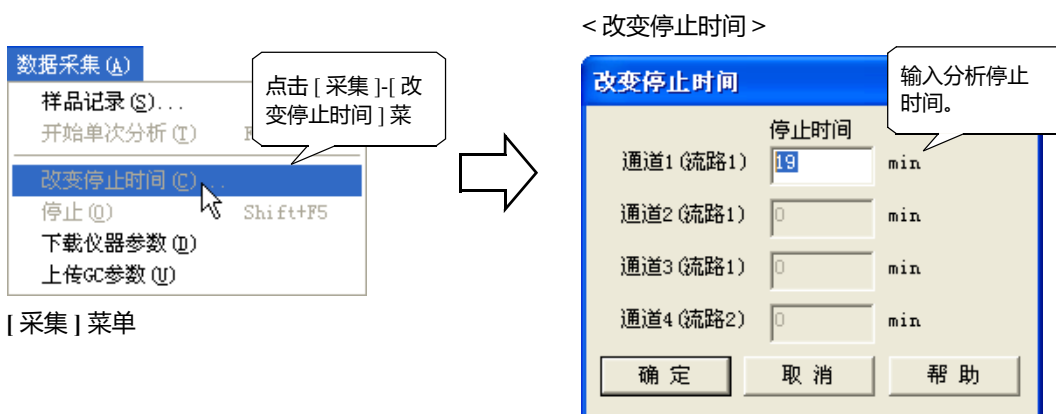

如果设置分析时间短于当前分析时间，数据采集将会停止，新的数据文件将被创建。在确认窗口出现后在方法中保存新的分析时间。

**注：** 此处可以改变的时间仅是检测器数据采集结束时间。不能改变 GC 程序的运行时间，例如柱箱程序升温时间。

**注：** 在批处理分析中，点击 < 采集 > 屏幕在菜单栏显示 [ 采集 ] 菜单。

### 4.1.2 停止分析

当进行单次分析时，在 [ 单次运行 ] 助手栏上点击 [ 停止 ] 图标。当进行单次分析时，在 [ 单次运行 ] 助手栏上点击 [ 停止 ] 图标。这一点数据采集将会停止，会出现对话框询问是否想停止 GC 程序，例如程序升温程序。在分析停止之前的数据被保存在数据文件中。

当进行批处理数据采集时，在助手栏的 [ 批处理 ] 上点击 [ 停止 ] 图标，会出现对话框询问是否立刻停止当前 数据采集（此情况下，另一个对话框会询问您是否要停止 GC 程序），或者在当前数据采集完成后是否要停止完全的批处理采集。

**注：** 在批处理采集过程中显示的活动的 < 数据采集 > 窗口点击  图标，会出现对话框询问是否停止当前的批处理行的数据采集，或者是否想停止全部的数据采集。

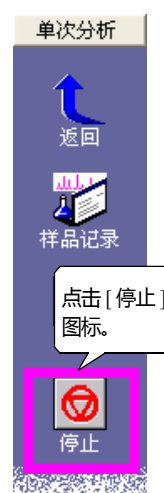

# 4 下一步 - 数据采集

## 4.2 斜率测试和快照键

<GC 实时分析>-< 数据采集 >

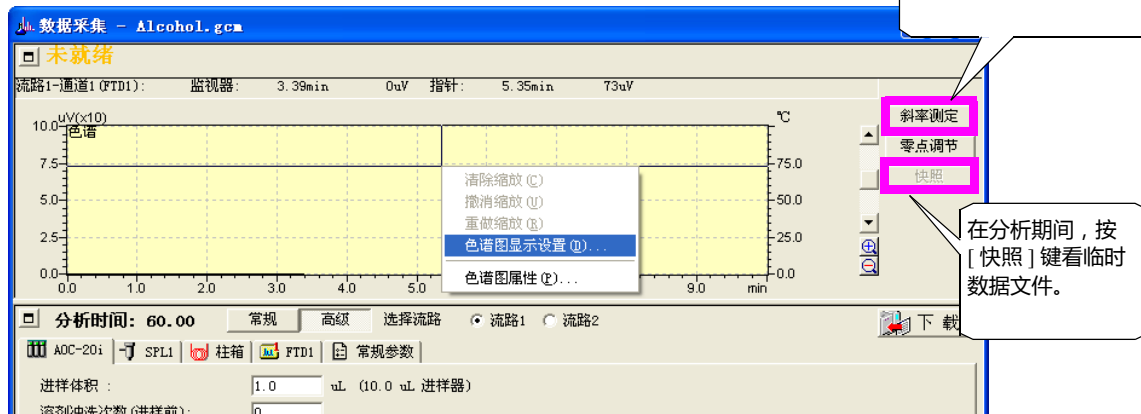

### 4.2.1 斜率测试

#### 斜率测定

在开始分析前，按 [ 斜率测试 ] 键开始斜率测试。

斜率值是峰积分参数之一，决定谱图峰的检测灵敏度。使用斜率测试，基线上的噪音可以检测出来以获得最佳的斜率值。

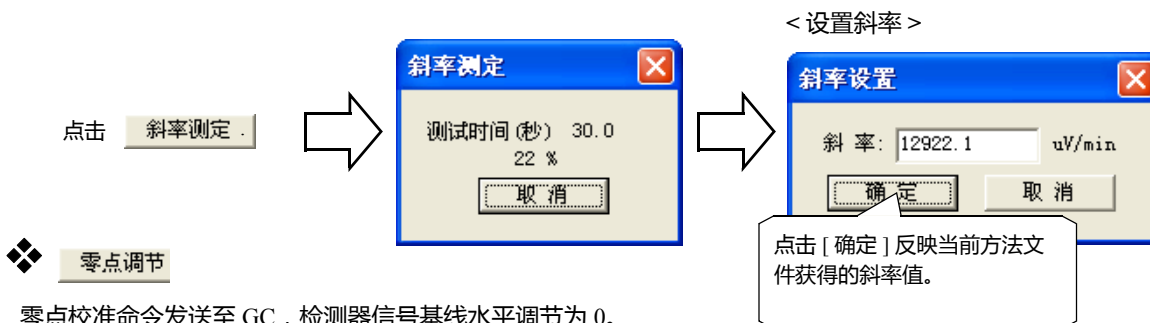

#### 零点调节

零点校准命令发送至 GC，检测器信号基线水平调节为 0。

### 4.2.2 快照

#### 快照

在一次分析（数据采集期间），如果按了此键，从分析开始至点击点间的色谱图可以创建一个临时数据文件，被读入 <GC 再解析>-< 数据分析 >。使用此特点，在分析期间可以检查峰面积和其他数据。如果有必要，读取的数据可以用另一个名称保存。

## 4 下一步 - 数据采集

### 4.3 设置 GC 开始 / 停止 功能

#### 4.3.1 设置 GC 开始 / 停止 参数

可以设置 GC 开始 / 停止 时与 开始 / 停止 温度控制和载气控制有关的参数。

配置

返回

系统配置

系统检查

双击

系统设定

可用模块:

模块设定:

GC-2010

常规参数

分析流路数: 1

压力单位: kPa

保存监控值

进样周期: 1000 毫秒

大气压补偿

打开电源时即打开GC系统

安装信息

系统 启动/关闭 参数

开始时间: 0 分

停止时间: 0 分

休眠时间: 9999 分

流量关闭时间: 9999 分

系统打开方式: 流量/温度>检测器

确定

取消

应用 (A)

帮助

为了保护柱, 输入从开始载气流动到开始温度控制所需的时间。

输入从点击 [ 系统关闭 ] 到停止温度控制所需的时间。

输入从停止温度控制到重启 GC 所需的时间。

输入从停止温度控制到停止载气流动所需要的时间。

如果选中, GC 监视器值 (载气压力、柱箱温度等) 被记录在数据文件。

点击复选框, GC 启动时使用 GC 最后停止时使用的参数。

当运行 GC 时选择检测器是否为开。

<GC-2010>

#### 4.3.2 进行 GC 自动 开启 / 关闭

分析完成后, GC 可以自动关闭, 或者 GC 可以在指定的日期启动或关闭。

工具 (T)

系统自动关闭/开启 (S)...

仪器配置的审核跟踪 (A)...

E-Mail 设置...

检查程序文件 (F)...

检查原始数据 (R)...

选项 (O)...

[ 工具 ] 菜单

< 自动系统 关 / 开 >

系统自动关闭/开启

☒ 自动关闭系统

☐ 分析終了后停止运行

2000 07 17 11:10

☒ 自动开启系统

2000 07 17 21:10

设置

取消

帮助

在输入自动系统停止 / 启动条件后点击 [ 设置 ]。  
< 自动系统 关 / 开 > 会出现在屏幕上。

注: GC-14B 仅允许自动启动。不支持自动关闭。

注: 要在批处理分析时进行 GC 自动关闭设置, 在屏幕上点击 < 数据采集 > 窗口。会激活 < 数据采集 > 窗口的程序菜单。然后, 使用上述步骤设置 [ 分析后 ]。然后在批处理运行完成后设置 GC 为自动关闭。

# 4.4 下一步 - 数据采集

## 4.4 改变数据采样间隔

数据采样间隔由获得的色谱图的峰形所决定。

数据采样间隔设置的越小,获得的色谱图数据峰形越尖锐。但是,如果设置了极小的采样间隔,数据文件量会变得过大,浪费系统资源。

### 4.4.1 数据采样相关参数

色谱图数据采样间隔相关参数如下所述:

#### ❖ < 分析流路 > - [ 检测器 ] 标签 - [ 基本周期 ]

根据可能采用的最细的柱,指定色谱采样间隔基础单位。

初始值	40 msec (GC-2010, GC-2014, GC-2025) 100 msec (GC-17A, GC-1700, GC-14B/C)
可选值	4, 8, 20, 40, 60, 80, 100, 200, 500, 1000 msec (GC-2010, GC-2014) 20 to 1,000 msec (GC-17A, GC-1700, GC-14B/C)
推荐值	常规毛细管分析等: 40 到 80 msec 快速分析使用小口径柱: 4 到 8 msec

**注:** 对于除了 GC-2010 或 GC - 2014 以外其他任何型号的 GC, 如果指定的基本周期小于 100, 则会降低输入信号的分辨率。  
除非在特殊情况下, 否则不要使用小于 100 的基本周期。

#### ❖ < 仪器参数 > 视区 - [ 检测器 ] 标签 - [ 采样速率 ]

根据色谱柱和分析条件指定色谱采样速率。

初始值	系统配置 - 各检测器的基本周期
可选值	基本周期 4 到 80 msec.: 1 到 20 倍基本周期 基本周期 100 msec 或更高.: 1 到 10 倍基本周期
推荐值	使用填充柱分析: 400 到 480 msec 常规毛细管分析: 40 到 160 msec 使用小口径柱进行快速分析: 4 到 16 msec

**注:** 采样速率越小,数据文件的容量越大。要检测峰,须设置半峰宽值。

#### ❖ < 数据锤炼参数 > - [ 积分 ] 标签 - [ 峰宽 ]

此参数用于进行色谱峰积分。要检测峰,须设置半峰宽值。

推荐值	一般采用实际检测峰宽的 1/4 到 1/2 作为半峰宽的标准值。 使用填充柱分析: 5 到 10 sec 常规毛细管分析: 0.4 到 2 sec 使用小口径柱快速分析: 0.04 到 0.2 sec
-----	---



## 4.4.2 设置检测器基本周期

可以在 < 系统配置 > 设置检测周期



< GC 实时分析 >  
助手栏

< 系统配置 >



< 分析流程 > - [ 检测器 ] 标签

## 4.4.3 设置检测器 [ 采样速率 ]

[ 采样速率 ] 是 GC 仪器方法的参数之一。

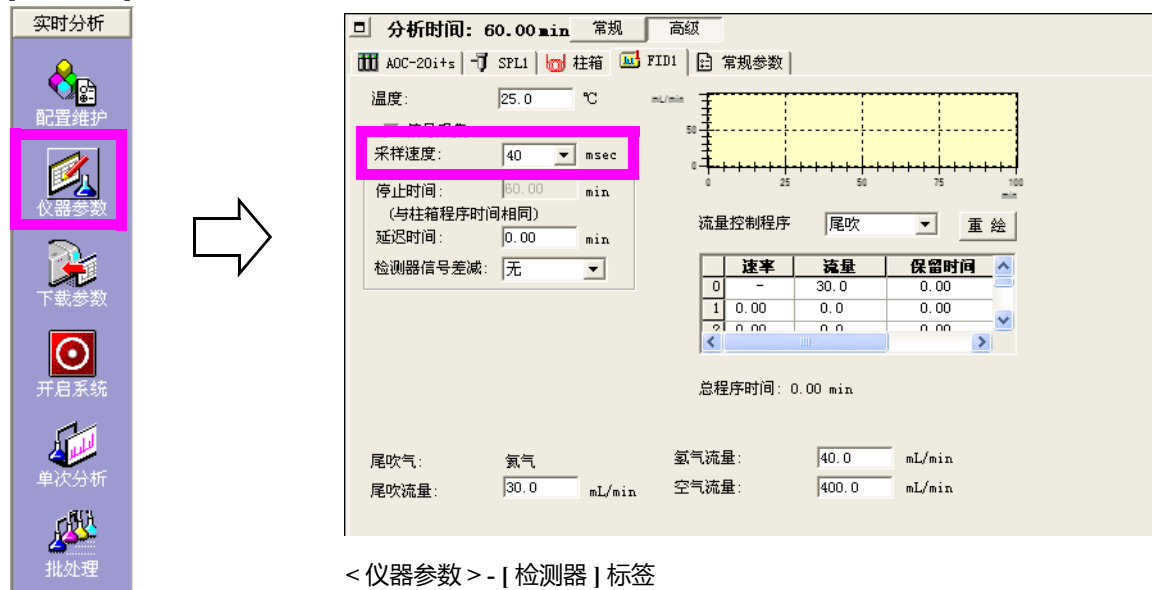

< 仪器参数 > - [ 检测器 ] 标签



# 4 下一步 - 数据采集

## 4.5 进行双流路分析

GCsolution 支持双流路分析，如果 GC 主机安装有双流路系统（进样装置 -- 色谱柱 -- 检测器）则可进行同步分析。

### 4.5.1 双流路分析 GC 系统配置

即使有两套或更多的“进样装置 -- 色谱柱 -- 检测器”装置，选择单流路或双流路配置将取决于 GC 的实际气体配管情况。因此，系统配置不能自动进行。

使用如下步骤分配分析流路

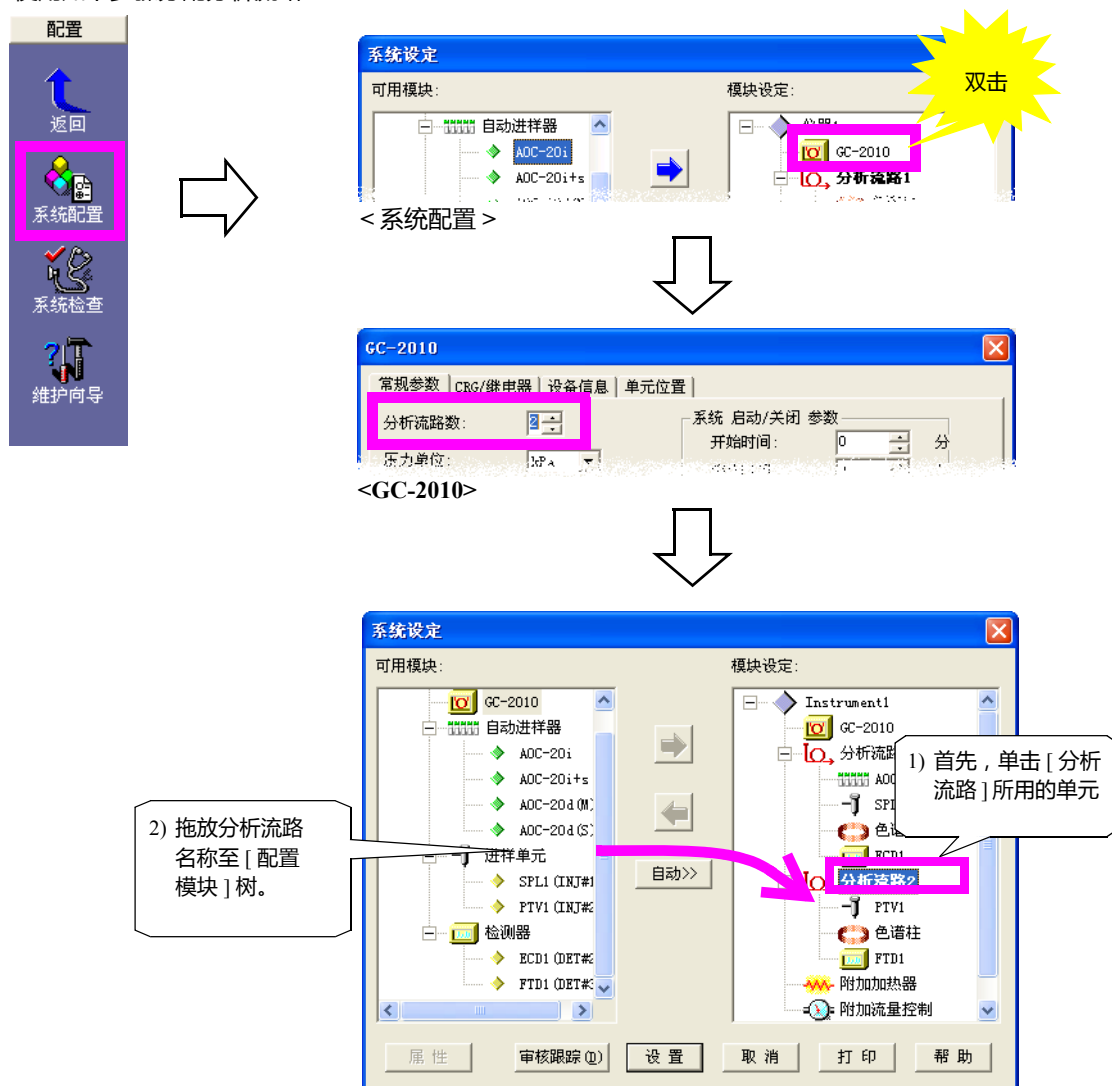



## 4.5.2 各分析流路仪器参数设置

< 数据采集 >

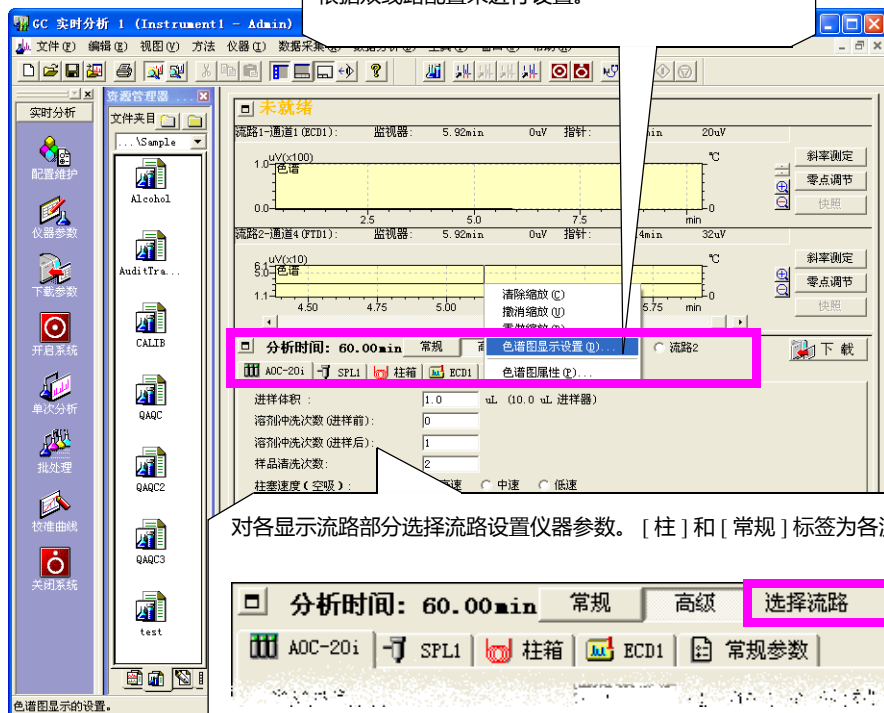

对各显示流路部分选择流路设置仪器参数。[ 柱 ] 和 [ 常规 ] 标签为各流路共有。



**注：** GCSolution 可以控制 [ 分析流路 1 ] 3 个检测器 (通道)，[ 分析流路 2 ] 1 个检测器 (通道)。为方便起见，在 < 数据采集窗口 > 将用于 [ 分析流路 2 ] 的通道 1 称为通道 4。



### 4.5.3 使用双流路分析配置进行单流路分析

双流路配置只用分析流路 1 分析的步骤如下所示。

对于单次运行分析，在 < 样品注册 > 上未选中 [ 分析集 ]。

不使用的分析流路未选中 [ 分析 ] 复选框。



如果进行批处理分析，选择批处理 < 设置 > 窗口 - [ 类型 ] 标签 - [ 仅流路 1 ]。

如果分析时只有一个自动进样器，将其连接到 < 系统配置 > 窗口中使用自动进样器的分析流路中。

#### < 系统配置 >

1) 临时拖动指定名称到 [ 配置模式 ] 树。

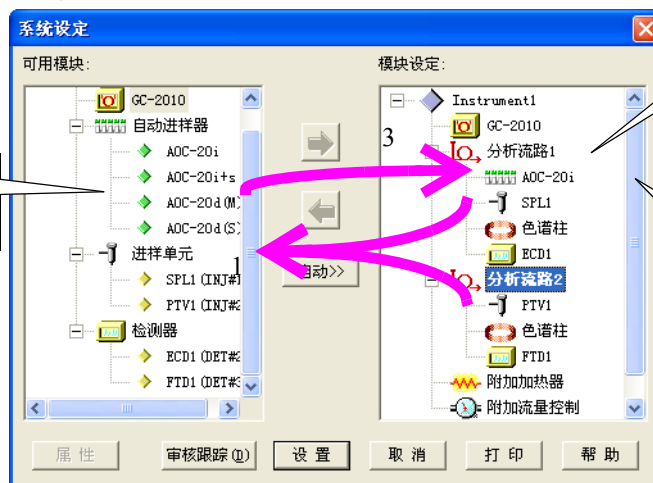

2) 选择 [ 分析流路 ] 用于分析，

3) 拖放到 [ 配置模式 ] 树。

# 4.6 当基线不稳时

当 GC 启动时，以前的分析样品有可能残留在进样口和色谱柱中，从而导致基线不稳或产生鬼峰。这种情况下，老化 GC 或临时提高柱箱温度可以有效地解决此问题。此方法也可以除去由于不正确的进样等原因导致的分析失败时残留在色谱柱中的样品。

## 4.6.1 改变柱箱温度

例如，当分析的色谱柱温度设置为 55 °C (保持 3 min.) --> 120 °C (程序升温速率：10 °C/min. )，改变色谱柱初始温度到其最高温度，120 °C 并进行老化。

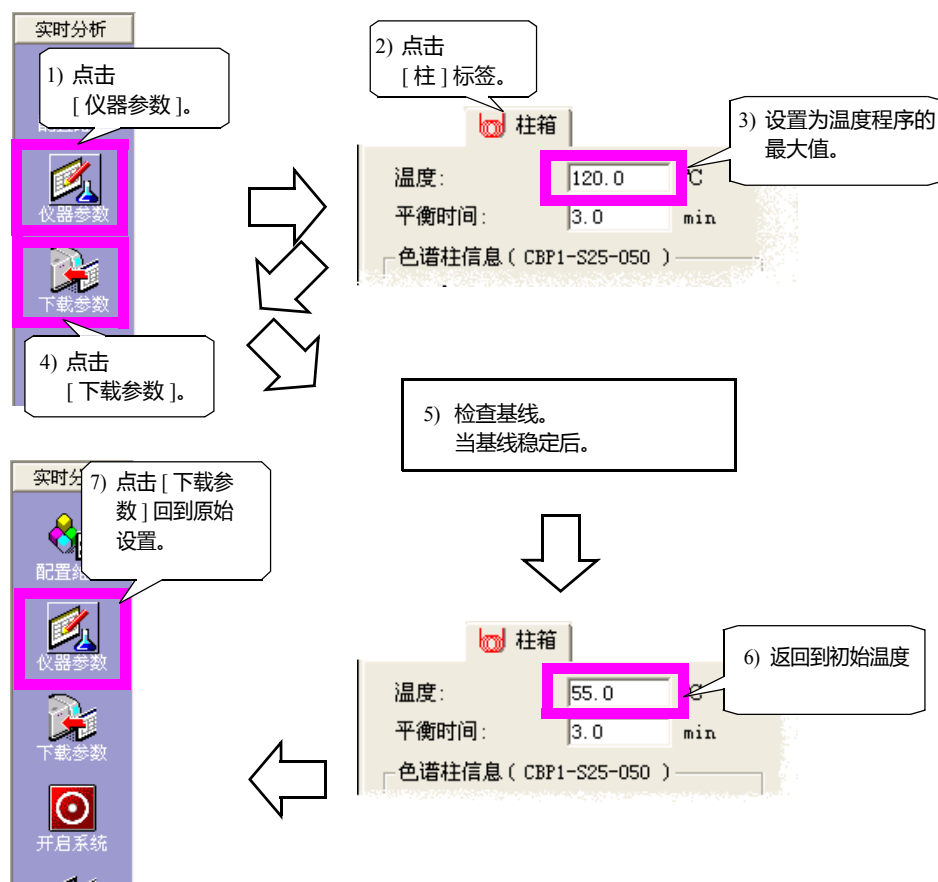



## 4.6.2 进行清洁

使用用于分析的色谱柱温度程序进行清洁。在未进样的情况下，以和分析时相同的条件运行 GC 可以有效地清洁流路。

操作与正规的单次分析步骤相同。使用 0 号小瓶，然后不进样运行 GC。

### ❖ 不数据采集：

取消选中的 [ 分析 ] 复选框（参看右图）。此种状态下，不进样进行与正常单次分析相同的操作。

样品注册 - C:\GCsolution\Sample\Alcohol.

流路1

☐ 采集

采集信息

样品名称: Alcohol Standard Sample 200 ppm

样品 ID: STD200

实际文件: Alcohol001.gcd

☒ 自动递增

基线数据:

数据描述:

进样器

样品瓶号: 0

条形码:

☒ 报告

高级 >> 确定 取

## 4.6.3 执行空白分析

通过提高柱温，注入空白溶剂的方法检查 鬼峰等现象，不可注射实际样品。

操作与常规分析步骤一致。

**注：** 如果进样口被污染，增加进样口温度并大量注入溶剂，更换玻璃衬管和隔垫，采取其它适当的措施。最后，进行老化。

# 4 下一步 - 数据采集

## 4.7 记录柱信息

根据分析目的和应用更换色谱柱，先将色谱柱装到 GC 上，然后在 < 系统配置 > 窗口记录柱信息。

< 系统配置 >

分析流程模块#1

AOC-20i+s | SPL1 | 色谱柱 | FID

请在 [注册色谱柱] 表中输入色谱柱信息，再点击 [选择] 按钮

选择色谱柱

名称: CBP1-S25-050

序列号: 内径: 0.32 mm

长度: 25 m 膜厚: 0.5 μm

最高使用温度: 320 °C 安装日期: 2008-10-20

色谱柱名称	序列号	膜厚 (μm)	长度 (m)	内径
1 CBP1-S25-050		0.5	25	
2 CBP1-W12-100		1		

在此处添加注释，记录系统管理的列使用历史记录以及其他使用信息。

选择 加入 删除

确定 取消 应用(A) 帮助

光标所在的位置的柱被选作当前柱。

在 [ 登录柱 ] 标签的最后添加空白行。

在光标所在位置删除柱信息行。

< 分析流程 > - [ 柱 ] 标签

**注：** 要确实登录正确的柱信息，参考色谱柱包装的说明和其他参考信息。尤其要准确输入色谱柱的长度、内径和最高可用温度。  
关于如何装配色谱柱到 GC，参考 GC 仪器的用户手册。

# 4.8 下一步 - 数据采集

## 4.8 隔垫和玻璃衬管用法

GC-2010、GC-2014 和 GC-2025 装备有计算进样次数的“分析计数器”，会通知您更换玻璃衬管和隔垫。

可以通过 < 系统配置 > 设置 < 进样口维护 > 激活提醒更换隔垫和玻璃衬管的消息提示功能。如果样品注射次数超过规定值，消息提示会出现。

注：GC-14/GC-17A/GC-1700 无此功能。

### 4.8.1 设置 < 进样口维护 >



玻璃衬管和隔垫使用默认值均为 100。

推荐更换玻璃衬管的次数根据分析条件和样品而有所不同。需要通过检查污染程度预先估计其更换次数。当使用自动进样器 (AOC-20i) 时，推荐更换隔垫的次数大约为 100 次，但是这根据进针浓度而定。



## 4.8.2 重新设置计数器

在更换玻璃衬管和隔垫值后，确定重新设置分析次数为 0。

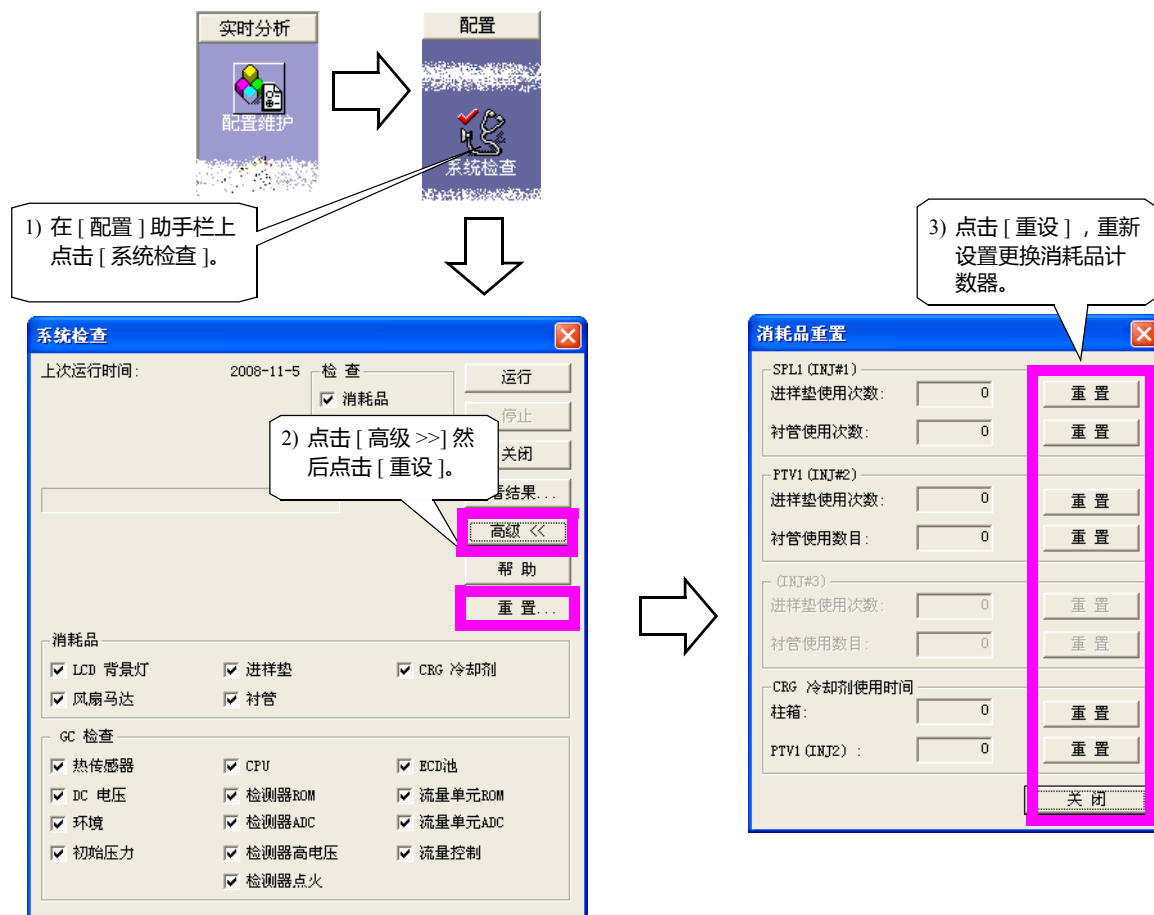

< 系统检查 > (参考手册第 182 页)



# 4 下一步 - 数据采集

## 4.9 仪器采集开始

通常，运行单次分析，需要先进行 < 样品登录 >，按单次运行分析 [ 开始 ] 键，当按 GC [ 开始 ] 键（手动进样的情况下）后进样。

在没有按下单次分析 [ 开始 ] 键时，如果要通过按 GC 仪器的 [ 开始 ] 键就马上开始的数据采集，则其设置按如下所述：

注： 使用 GC-14/GC-17A/GC-1700 时无法使用此功能。

注： 用于分析的方法文件需要预先装载入 <GC 实时分析>。当方法文件没有名称或 <GC 实时分析> 被锁定时，分析不能开始。

### 4.9.1 设置 < 开始采集 >

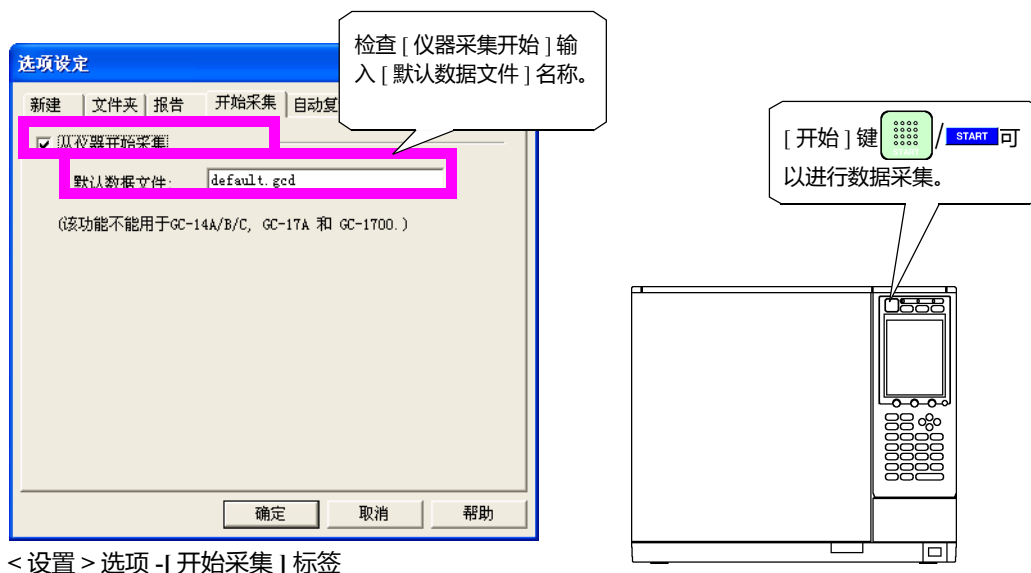

如上显示设置所述，按 GC 仪器上的 [ 开始 ] 键开始分析（数据采集）。在 [ 默认数据文件 ] 中，获得的数据与指定名称的方法文件保存在相同的文件夹中。因为数据文件自动在文件名后生成编号，即使多次运行同一分析也不会覆盖这些方法文件。

当 <GC 实时分析> 开始时，必须已经下载了方法设置，如果分析后想改变这些设置，特别在使用“其他 (CBM-102)”系统时，必须已经下载了方法文件，否则分析不会开始。

对于此项功能，GC 仪器的程序是必需的（除了“其他 (CBM-102)”系统）。设置分析时柱箱温度程序。即使在一致的柱箱温度情况下，在程序中设置保持时间。

当分析开始时，GC 参数从 GC 仪器中上传，保存在 <GC 实时分析> 中活动的方法文件中，将现存的方法文件覆盖。因此，即使在 GC 仪器中的参数被改变，分析重新开始的情况下，这些值也会保存在方法文件和数据文件中。



## 4 下一步 - 数据采集

### 4.9 仪器采集开始

- 注：** 仅指定包括扩展名 (gcd) 的文件名称。数据文件和方法文件保存在同一文件夹中，不可设置此处文件夹。
- 注：** 即使在做出上述设置之后，您仍然可以通过按 <GC 实时分析> 中单次分析的 [ 开始 ] 键运行通常的单次分析。另外，因为设置会保存在系统中，所以不必每次都进行设置。
- 注：** 当取消 [ 从仪器采集 ] 的选择时，在开始分析后不会创建数据文件。

## 4 下一步 - 数据采集

### 4.10 小瓶编号 0

如果在单次分析或批处理分析中以小瓶编号 0 开始分析，按 [ 开始 ] 键自动运行 GC 和数据采集。在程序升温分析或老化色谱柱期间测量基线数据使用此功能。

**注：** 此项功能根据使用的 GC 类型而有下列限制。

GC-14A/GC-17A/GC-1700：仅当使用自动进样器 (AOC-20i) 时可以使用此功能。

GC-2010/GC-2014/GC-2025：仅当使用自动进样器 (AOC-20i) 或手动进样时可以使用此功能。

**注：** 在先前的版本 (版本 2.10SU2 或更早) 中，当在手动进样模式下运行 GC-2010 时，即使小瓶编号设置为 0，按 GC 仪器的 [ 开始 ] 键可开始分析。但是，在本版本中，即使小瓶编号设置为 0，按 GCsolution 的 [ 开始 ] 键也可自动开始数据采集。请确定已注意到这些改变。

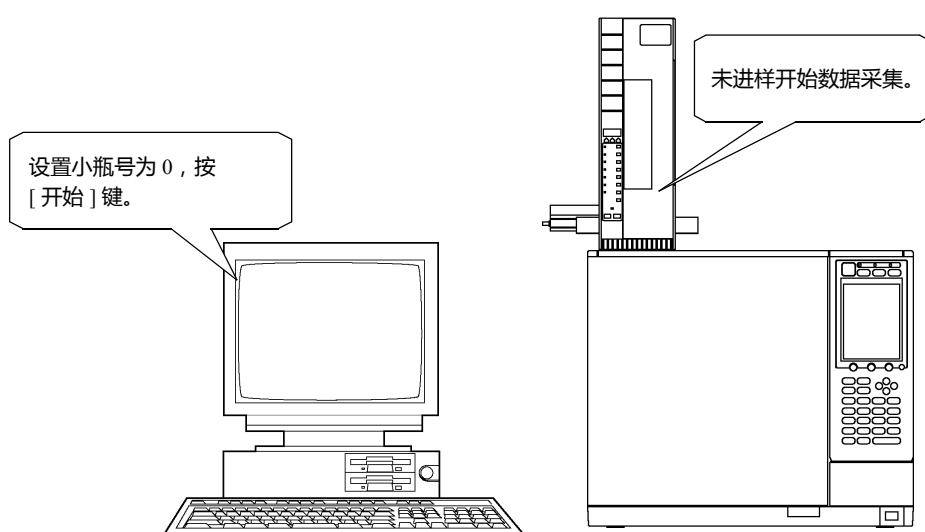

# 5 下一步 - 数据处理

## 5.1 关于 GCsolution 数据文件

GCsolution 在数据文件中记录各种信息，例如方法和配置设置。

使用储存在其他数据文件中的方法或使用分别保存的方法文件分析数据文件，GCsolution 允许输入和输出方法。

更多文件配置的信息参看管理手册“4.1 操作重要文件概念”。

### 5.1.1 导入 / 导出方法文件

在 < 数据分析 > 屏幕上，可以编辑在数据文件中记录的方法，使用其运行再解析分析。要在另一个方法文件中反映当前的方法设置，您可以在数据文件中导出方法。通过使用此输出功能，可以通过数据文件中的方法覆盖其他的方法文档或者作为独立文件保存。

要导出方法，使用 [ 数据分析 ] 助手栏中的 [ 保存方法 ] 图标。

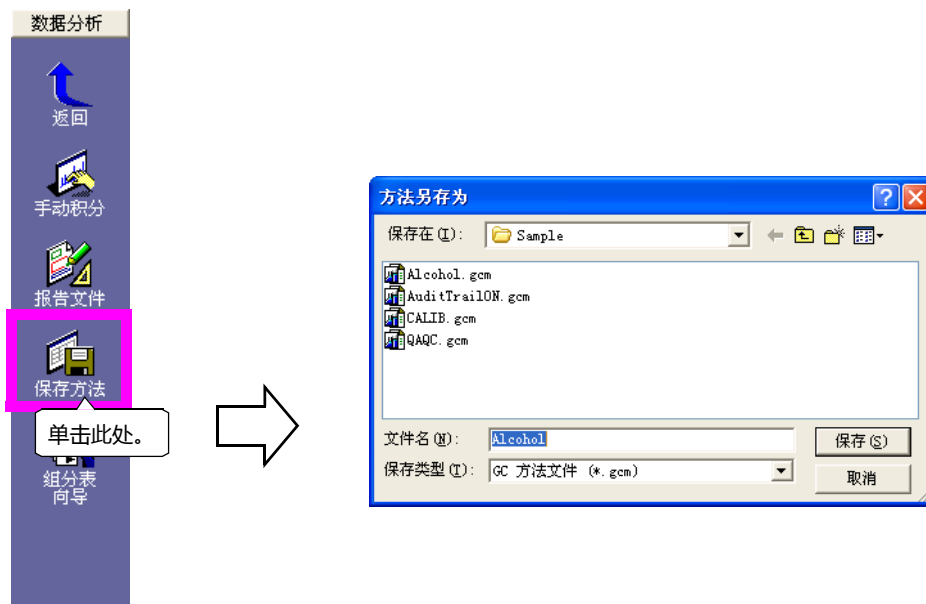

**注：** [ 文件 ]-[ 保存数据和方法文件 ] 可以在同一时间保存数据文件及其方法文件（保存方法文件前会显示确认消息）。

**注：** 如果已经导出方法至当前方法文件将原始文件覆盖，则仅数据处理方法被覆盖，而仪器参数部分不会改变。

另一方面，可以打开 < 数据分析 > 将方法文件中的设置导入当前数据文件。当输入方法文件时，通过覆盖数据文件中相应的部分仅数据处理方法部分被导入，也就是说仪器参数部分不会导入。

要导入方法，使用 [ 文件 ] - [ 装载方法 ] 菜单。

在批处理再解析分析中，此方法导入命令可以进行多个文件连续分析。



---

### 5.1.2 导入 / 导出报告格式

---

数据文件包含报告格式。

可以使用 [ 文件 ] 菜单中的 [ 打开格式文件 ] 和 [ 格式文件另存为 ] 命令从数据文件中导入 / 导出报告格式文件。

通过点击 [ 数据分析 ] 中助手栏的 [ 数据报告 ] 图标可以显示数据文件中的报告格式 ( 数据报告 )。如果通过选择 [ 文件 ]-[ 打开格式文件 ] 在此状态下载报告文件，则报告文件被输入至当前打开的数据文件。而且，可以通过选择 [ 文件 ]-[ 格式文件 ] 另存为在数据文件中输出报告格式作为报告文件。

---

### 5.1.3 在 <GC 实时分析> 和 <GC 再解析> 间使用相同的方法文件。

---

如果在 <GC 再解析> 时使用当前装载在 <GC 实时分析> 的方法文件或从 <数据分析> 和 <校准曲线> 覆盖的方法文件进行批量处理，要使方法文件适用于 <GC 再解析>，必须将其关闭并从 <GC 实时分析> 中释放出来。当 GCsolution 自动关闭和重新安装功能时，可以无需其它额外的步骤即可进行操作。

但是如果方法文件已经改变而且没有保存，会出现一些确认消息。通过下述消息保存方法文件。另一方面，当方法文件在 <GC 实时分析> 上自动重新加载，图标会发生闪烁现象，但这并非错误。

# 5.2 下一步 - 数据处理

## 5.2 峰积分时间程序

通过使用峰积分时间程序，可以适应单独的积分参数不能完成的处理需要。

### 5.2.1 峰积分时间程序

在设置 < 数据分析 > 或 < 校准曲线 > 的方法视图为 [ 编辑 ] 模式之后，在 [ 积分 ] 标签页点击  按钮打开 < 峰积分时间程序 >。

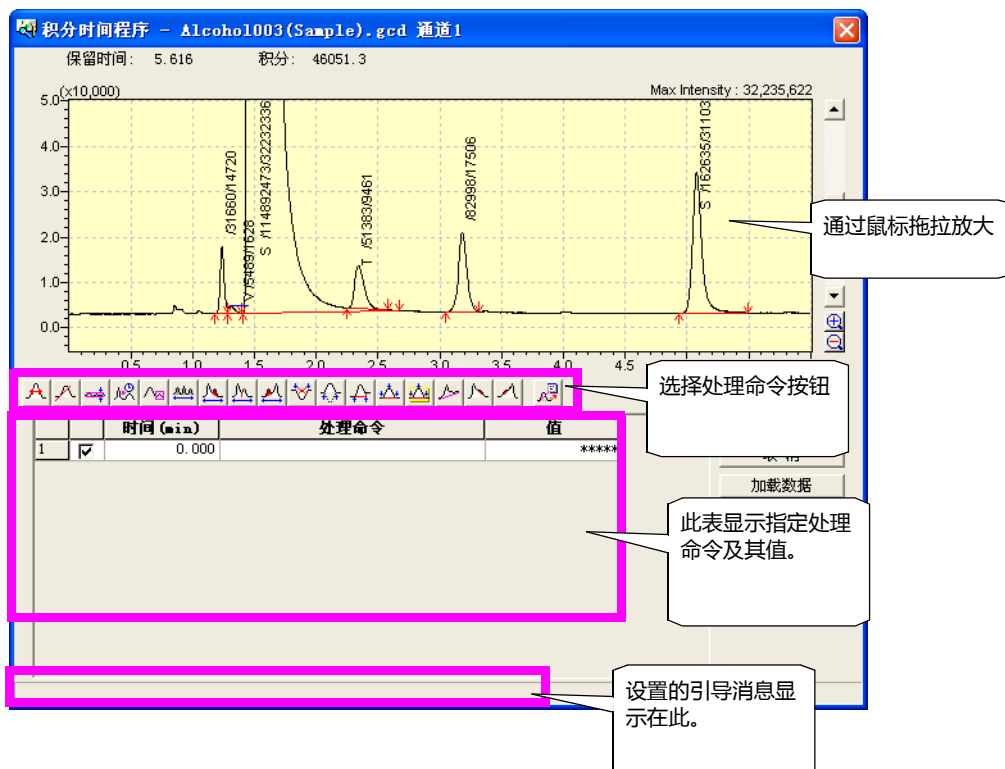

点击一个处理命令按钮，通过在谱图上点击一个点指定执行的时间。选择的命令将在选择的时间执行。因为一些处理命令需要指定起始和结束点，所以应按照显示在屏幕左下角的指引信息进行设定。

指定的设置显示在程序表中。也可以在表中直接编辑。

可以通过点击 [ 模拟 ] 键检查程序，可使用指定的积分时间程序开始处理，显示谱图基线的最终结果和面积值。

在完成所有设置之后，点击 [OK] 键关闭 < 峰积分时间程序 > 屏幕。如果在 < 数据分析 > 或 < 校准曲线 > 屏幕设置方法视图为 [ 视图 ] 模式，则积分进行并可以显示结果。

**注：** 在 < 校准曲线 > 屏幕创建的积分时间程序被保存在方法文件中。当在 < 数据分析 > 屏幕建立一个方法时，通过导出可以将其保存为方法文件。

## 5.2.2 设置样品时间积分程序

### ❖ 积分时间程序设置步骤（峰积分 关 / 开）

1) 点击 [ 积分关→开 ] 键。

出现指引消息。

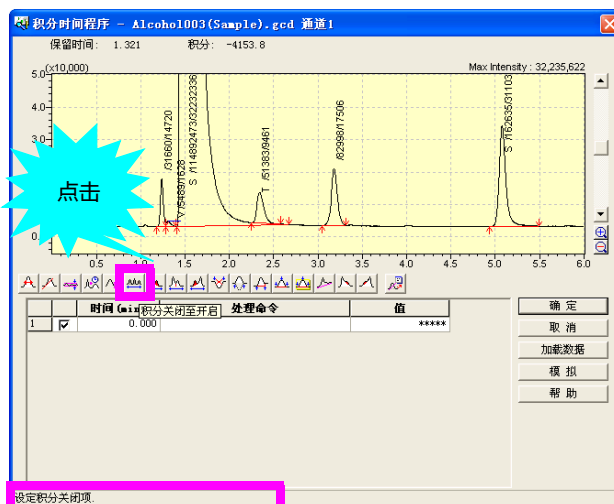

2) 按照指引步骤，通过点击谱图指定开始和结束点。

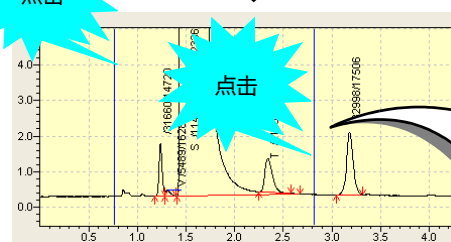

3) 当结束点被点击时，屏幕打开确认消息。在确认开始和结束部分后，点击 [ 模拟 ] 键。

开始时间: 0.761 分钟  
结束时间: 2.815 分钟

模拟  
取消  
添加表  
帮助

4) 指定的程序命令显示在程序表中。

检查处理结果之后，点击 [OK] 键。

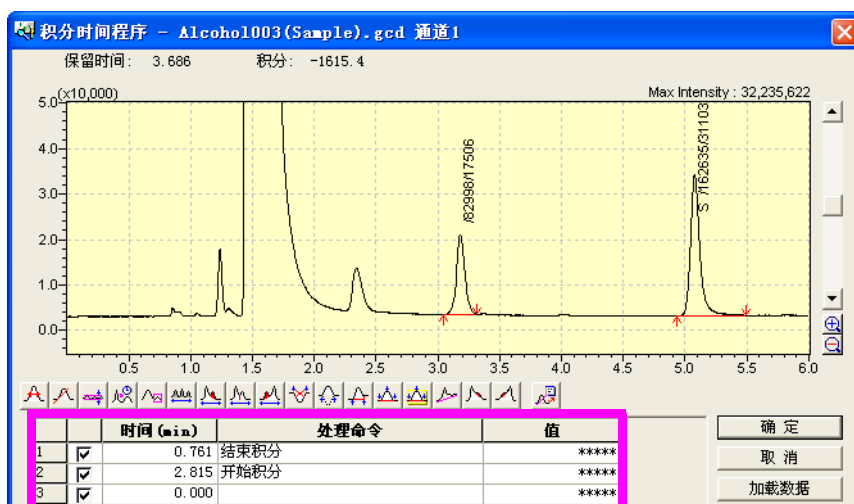

# 5.3 下一步 - 数据处理

## 5.3.1 手动峰积分 (处理)

通过使用手动峰积分功能，可以移动指定峰的开始或结束点，还可以除去不需要的峰。

### 5.3.1 手动峰积分特点 (处理)

可以在 < 数据分析 > 和 < 校准曲线 > 屏幕上使用手动峰积分功能。

在 < 数据分析 > 或 < 校准曲线 > 的助手栏点击



键显示 < 手动峰积分 > 工具栏。

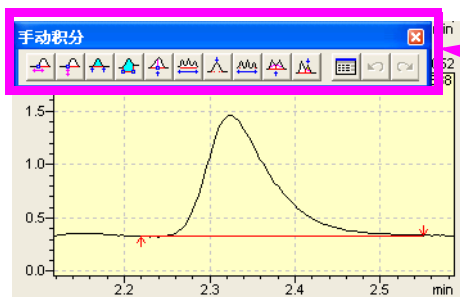

可以在右键点击弹出的菜单使用 [ 大图标 ] 和 [ 小图标 ] 键改变工具栏尺寸。

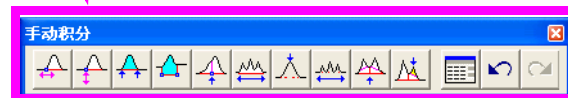

点击处理命令键，通过在谱图上点击一点指定执行时间。因为一些处理命令需要指定起始和结束点，所以应按照显示在屏幕左下角的指引信息进行设定。

如果 [ 视图表 ] 键被点击，指定的设置显示在程序表上。也可以在表中直接编辑。

在 < 校准曲线 > 屏幕，可以对校准曲线使用的数据进行手动积分。在多层校准曲线的情况下，在校准数据文件树选择想要的曲线。手动积分的结果会立刻应用于校准曲线。

	时间 (min)	处理命令	值
1	2.222	移动 BL	2.266
2	3.170	删除峰	*****
3	0.000		*****

分析 帮助

在 < 数据分析 > 屏幕，可以对当前打开的数据进行手动积分。

手动积分的处理命令数据保存在目标数据中。因此，即使在 < 数据分析 > 的方法被导出，这些数据也不会保存在方法文件中。而且，即使在 < 数据分析 > 或 < 批处理表 > 中的再解析分析使用另一种方法文件，手动峰积分处理命令也不会被任何方法覆盖。





### 5.3.2 手动峰积分设置举例

#### ❖ 手动峰积分设置操作步骤（移动峰检测点）

- 1) 点击 [ 移动 BL ] 键。

在屏幕左下角会出现指引消息。

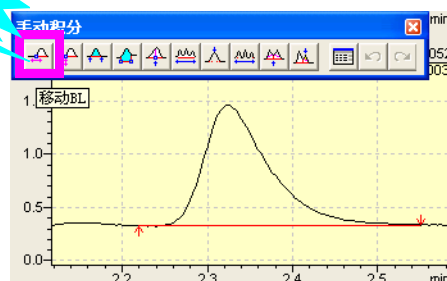

- 2) 点击希望移动的检测点。

峰基线开始随着鼠标移动而移动。

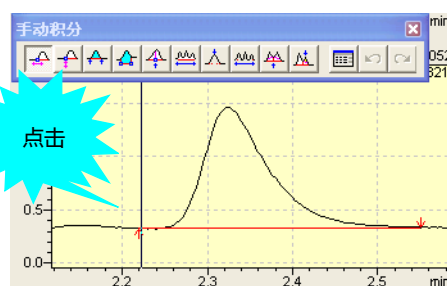

- 3) 检查基线，点击想移动的峰检测点。

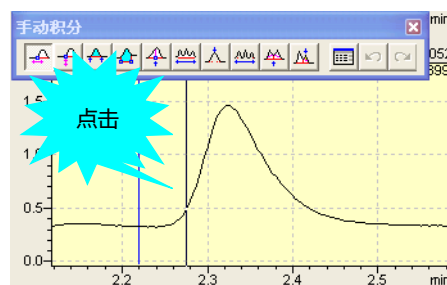

- 4) 峰检测点移动至此点，显示最终基线。

如果误将此点移动到错误的位置，可以点击



键取消移动。

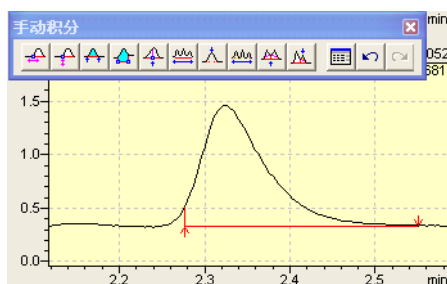

# 5.4 下一步 - 数据处理

## 5.4 设置峰定性和定量

峰定性是一种通过样品中的化合物辨别检测峰处理方法。通常，峰定性和定量同时进行。

要进行定性和定量，需要设置参数定义条件和化合物表。必须指定一种峰定性和定量的方法，如参数和保留时间，类型，化合物表中每一种组份的浓度。所有这些设置被保存在方法文件中。

当使用方法文件进行标准样品分析数对定性和定量设置进行定义时，基于峰定性的数据创建校准曲线。然后进行未知样品分析时，使用校准曲线对定性峰进行定量。

### 5.4.1 设置峰定性参数

可以在 < 校准曲线 > 或 < 数据分析 > 屏幕的 < 方法 > 视图中设置定性和定量参数。

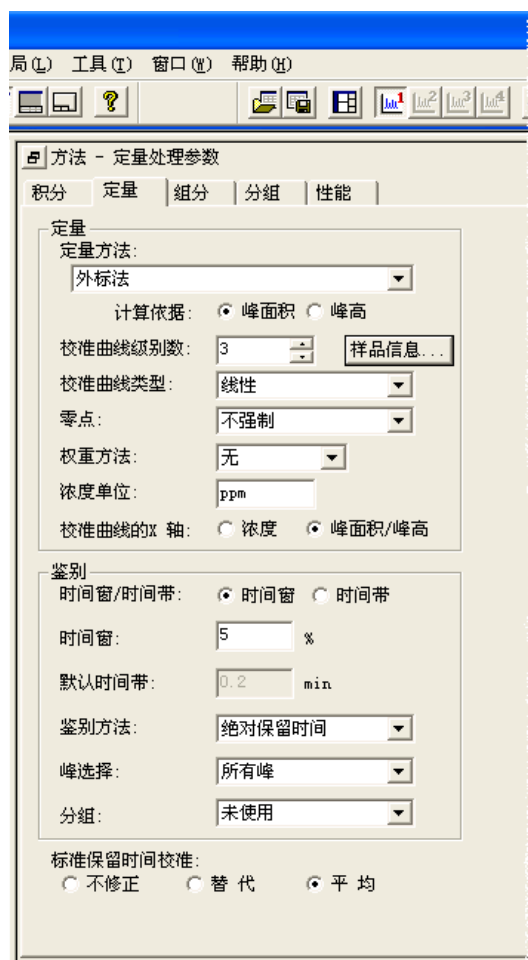

#### [ 定量 ] 参数

选择定性方法，并根据定性方法设置其他的项目。

设置校准曲线浓度级别数至 [ 校准级数 ]。

当选择相对保留时间进行定性的方法时，需要在化合物表中设置参照峰。当使用面积归一化方法时，不需要对每一种化合物进行定量，但是要计算每种化合物峰面积在全部化合物峰面积中占的百分比。

#### [ 定性 ] 参数

选择定性方法，并根据定性方法设置其他的项目。

当选择相对保留时间进行定性的方法时，需要在化合物表中设置参照峰。当在 [ 峰选择 ] 区域设置为 [ 所有峰 ] 进行定量时，所有视窗中显示的峰被作为目标化合物定性。此种情况下，当未使用分组时，估计每一种的峰的浓度，给出这些峰浓度的总值。当使用分组时，在计算所有的峰的面积（高度）之后估计浓度值。

当使用分组方法时，需要另外创建分组表。

#### [ 校正保留时间 ]

使用已定性峰的保留时间调整区域校正设置在化合物表中的保留时间。此种校正仅在分析标准物质时进行。

当由于色谱柱的功能逐渐下降，峰的保留时间会逐渐移动，因此，在大量样品进行批处理分析时此项功能非常有用。

此处的一些参数也可在化合物表中设置。这些参数中，优先设置化合物表中的参数。当化合物表中的设置值为默认时，此处的设置用于计算。

当在 < 校准曲线 > 屏幕进行设置时，点击 [ 视图 ] 键显示校准曲线并进行计算。



当 < 数据分析 > 屏幕的设置被改变时，会与储存在数据文件中的校准曲线发生冲突。因此，根据参数的改变，当点击 [ 视图 ] 键时，数据文件中的校准曲线会连同定量结果一起被删除。此情况下会显示确认消息。

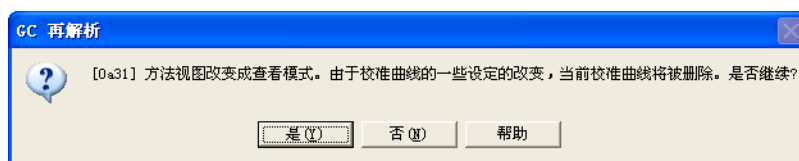

但是，就化合物表中的 [ 保留时间 ] 而言，即使此值改变，也依然可以用于定量，允许对位置与标准样品不同的未知样进行峰定性和定量。

当在 < 数据分析 > 屏幕方法中的设置被改变时，使用修改的方法仅仅分析 < 数据分析 > 屏幕当前打开的数据文件。

要使用修改的方法分析另一个数据文件或使用方法进行以后的分析，在当前数据文件中保存（导出）方法作为方法文件。点击 [ 保存方法 ] 图标导出方法或选择 [ 文件 ]-[ 保存数据和方法文件 ] 写入为原始的方法文件。



## 5.4.2 设置化合物表

在第 3 章中,介绍了怎样使用化合物表向导创建新的化合物表。此处介绍了一些直接对表进行编辑的功能。

### ❖ 编辑

要编辑化合物表,直接在单元格内输入预定。右键点击弹出的菜单中为支持编辑表的功能。

方法 - 组分表							
积分	定量	组分	分组	性能			
ID号	名称	类型	保留时间	浓度 (1)	单位	以...计算	峰
1	n-Propanol	目标	2.324			缺省	
2	Isobutyl Alcohol	目标	3.170			缺省	
3	Isoamyl Alcohol	目标	5.089			缺省	

剪切 (T)  
 复制 (C)  
 粘贴 (V)  
 复制整个表 (B)  
 清除 (E)  
 全选 (L)  
 添加行 (A)  
 插入行 (I)  
 删除行 (D)  
 查看模式 (V)  
 编辑模式 (E)  
 取消编辑 (U)  
 表类型 (Y)...  
 向导 (W)...

右键点击 [ 化合物 ] 表显示弹出菜单,用于对表进行基本编辑操作。

如果没有进行数据处理,可以通过 [ 取消编辑 ] 来撤消编辑的数据。

使用 [ 表类型 ] 显示柱显示条件 ( 显示或隐藏 )。

方法 - 组分表						
积分	定量	组分	分组	性能		
ID号	名称	类型	保留时间	时间窗/时间带	时间带	
1	Nonane	目标	2.083	时间带	0.200	
2	Decane	目标	2.747	时间带	0.200	
3	Undecane	内标	3.678	窗口	缺省	
4	Dodecane	内标	4.824	窗口	缺省	
5	Tridecane	目标	6.086	窗口	缺省	

在单元格中输入值分别设置各化合物。

如果不必指定每种化合物的设置值,设置为 [ 默认 ]。通过按键盘上的 [Delete] 键可以设置单元格为 [ 默认 ]。通过定性和定量指定的值自动设置在这些单元格中。

### ❖ 使用鼠标设置保留时间

通过点击谱图设置化合物的保留时间。



方法 - 组分表						
积分	定量	组分	分组	性能		
ID号	名称	类型	保留时间	浓度 (1)	单位	以...计
1	n-Propanol	目标	2.32	200 %		缺省
2	Isobutyl Alcohol	目标	3.170	200 %		缺省
3	Isoamyl Alcohol	目标	5.089	200 %		缺省

- 1) 设置方法视图为 [ 编辑 ] 模式。
- 2) 在化合物表上点击 [ 保留时间 ] 单元格。
- 3) 点击选择的峰。峰保留时间设置在化合物表中。
- 4) 接下来,点击 [ 保留时间 ] 单元格另一个 ID 编号格,然后点击目标峰设置保留时间。

注: 编辑表时确定设置 [ 峰位线 ] 为显示模式。

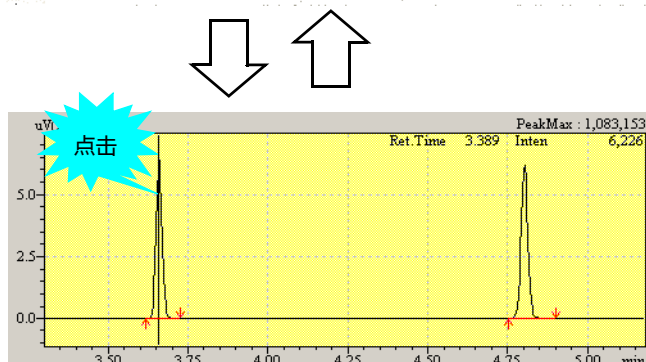

可以在 < 数据分析 > 和 < 校准曲线 > 中使用此功能。此方法可以仅点击色谱图中的 [ 保留时间 ] 单元格和峰即可容易精确的设置保留时间。

# 5 下一步 - 数据处理

## 5.5 < 数据比较 > 窗口操作

拖放数据文件图标，并增加到 8 个数据项显示。

在数据文件名称上右键点击显示的菜单上点击 [ 关闭 ] 按钮关闭显示数据。

使用 < 谱图 > 视图区域右键点击显示的菜单上放大，移动，或撤消显示的谱图。

使用 [ 基线移动 ] 显示全部的谱图移动相同的距离。

按下色谱图号选中谱图

在强度轴方向改变衰减大小。

使用分割条改变显示区域的大小。上面的区域是 < 色谱图 > 视区，下面是 < 峰表 > 视区。

将色谱仪的数据拷贝到剪贴板，并将该图粘贴到其他文件中。

在当前选中的色谱峰上显示信息。

数据文件

数据比较

数据1: CALIB01.gcd (CH1)

数据2: CALIB02.gcd (CH1)

数据3: CALIB03.gcd (CH1)

关闭 (C)

拖放

峰表

峰号	保留时间	面积	峰高	浓度	单位	标记	组分 ID#	组分名	组分 ID#
1	1.302	3007155.7	1083150.4	0.0		VE			
2	1.383	119332.0	102359.8	0.0		SV			
3	2.072	8309.0	7805.3	100.6	ppm				
4	2.732	8491.8	7127.8	100.6	ppm				
5	3.659	8462.0	6211.1	100.6	ppm				
6	4.803	9087.1	6211.1	100.6	ppm				
7	6.065	8559.5	6211.1	100.6	ppm				

< 数据比较 > ( 参考手册的第 309 页 )

- 例如上下移动 ( 与左右移动步骤相同 )

点击 [ 上移 / 下移 ]。

垂直拖动鼠标。

色谱移动拖动的距离。

数据1: CALIB01.gcd (CH1)

Time Inten.

Time 7.812 Inten. 39,669

- 例如上下缩放 ( 与左右缩放步骤相同 )

点击 [ 基点 ] 选择基点。点击 [ 按比例增加 / 按比例减少 ]。

垂直拖动鼠标。

谱图将伸长 / 缩小拖动的距离 (B/A 次数)。

基点

数据1: CALIB01.gcd (CH1)

Time Inten.

Time 6.150 Inten. 29,719

# 5.6 检查 CLASS-Agent 数据

如果选择软件为数据管理,分析进行时 "CLASS-Agent" 被设置在电脑中,在代理数据库中分析结果数据自动记录。  
接下来的内容描述了怎样检查 CLASS-Agent 记录的数据。

## 1. 开始 CLASS-Agent 管理器。

在 [ 管理 ] 标签上点击 [ 数据库 ]  图标,

## 2. 登录显示的窗口。

输入登录 ID 和密码 ( 初始 ID 为 "Admin", 不需密码即可登录。 )



注： CLASS-Agent 管理器登录 ID 和密码必须使用肇 LASS 城 gent 管理器數腫工具 ]-[ 用户管理 ] 菜单指定。

## 3. 在选择的数据库窗口, 点击 GCsolution 数据登录的数据库。打开的对话框提示您输入更详细的搜索数据库的条件。



点击 [OK] 键输入条件和指定的数据。如果指定了分析状态,登录系统,和其他条件,则可以从登录的数据中选中希望得到的数据。



要指定 GCsolution 数据登录的数据库, 在 [ 管理 ] 标签 - [ 为每一仪器指定数据库 ] 上使用 [ 数据登录设置 ] 图标 ( 如果代理登录未设置, 则没有数据登录 )。

4. 在登录在数据库的数据中搜索指定的分析数据, 点击数据所在的行。选定数据的分析结果将显示在窗口的底部。

	登录日期及时间	计算机名称	分析装置名称	数据处理种类	样品名称	样
1	2004-12-13 12:25:46 (+0800)	USTESTPC	System1	LCsol	STD	3
2	2004-12-13 12:25:34 (+0800)	USTESTPC	System1	LCsol	STD	2
3	2004-12-13 12:25:21 (+0800)	USTESTPC	System1	LCsol	STD	1
4	2004-12-02 01:52:08 (+0800)	EXAMPLE	XRD	XRD	ZnO_5%	
5	2004-12-02 01:17:52 (+0800)	EXAMPLE	XRD	XRD	Na3	
6	2004-12-01 16:11:22 (+0800)	USTESTPC	-	Report	DEMO Mass Validation	DEMO TES
7	2004-12-01 16:10:26 (+0800)	USTESTPC	-	Template	DEMO Mass Validation	DEMO TES
8	2004-12-01 14:28:01 (+0800)	USTESTPC	-	Report	DEMO Validation Repc	DEMO TES
9	2004-12-01 14:26:46 (+0800)	USTESTPC	-	Template	DEMO Validation Temp	DEMO TES
10	2004-12-01 13:53:48 (+0800)	USTESTPC	-	Report	DEMO AREA Report CL	DEMO TES
11	2004-12-01 13:48:59 (+0800)	USTESTPC	-	Template	DEMO AREA Template F	DEMO TES
12	2004-12-01 09:29:57 (+0800)	EXAMPLE	XRD	XRD	Si	
13	2003-07-17 15:22:50 (+0800)	Example	-	BAL_Temp	Water Rate	Form2 (R
14	2003-07-17 15:22:06 (+0800)	Example	-	BAL_Temp	Sample Weight Deviat	Flural S
15	2003-07-17 15:21:32 (+0800)	Example	-	BAL_Temp	Sample Weight	Flural S
16	2003-07-17 15:20:25 (+0800)	Example	-	BAL_Temp	Sample Water Rate De	

LCSOL	通道	峰位编号	ID号码	峰位开始高度	峰位终止高度	保持
1	DetA (Ch1) 254nm	1	1	32	342	
2	DetA (Ch1) 254nm	2	2	428	899	
3	DetA (Ch1) 254nm	3	3	1192	1507	
4	DetA (Ch1) 254nm	4	4	1728	2035	

要检查分析数据的谱图, 在工具栏点击 [ 谱图预览 ] 键 。

这样可以检查选中的分析数据的谱图的积分结果。

要关闭 < 谱图 > 视图, 再次点击 [ 谱图预览 ] 键 。

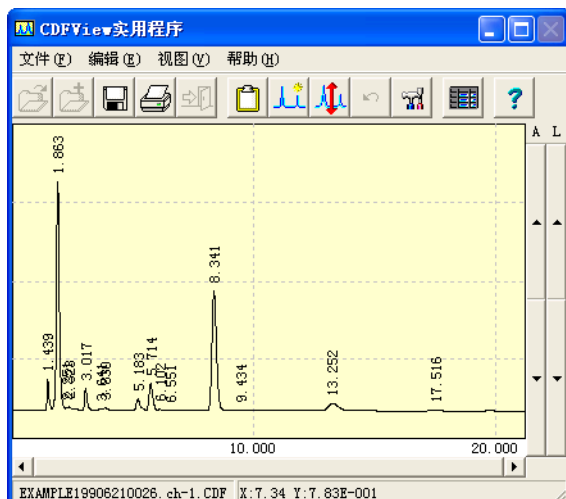

注: 要预览色谱图, 必须先将 \*.cdf 文件 (AIA ANDI 格式 = 色谱行业分析通常格式) 与应用, 使用 [ 工具 ] - [ 选项 ] 菜单中的 "CDF 阅读器" 相关联。

参看 [ 管理手册 ] "5.4 使用 CLASS-Agent"。

# 6 定量参数设置

## 6.1 设置定量参数 - 归一化方法

本节说明如何设置使用面积归一化方法进行定量时需要的参数

### 6.1.1 面积归一化

面积归一化方法用于获得单个峰的面积（高度）在所有检测峰的面积（高度）中所占的百分比。

因为此方法不需要象其他方法一样需要目标化合物的浓度，不必建立化合物表。

### 6.1.2 设置定量参数

面积归一化方法可以计算每一个峰的面积和高度百分比。

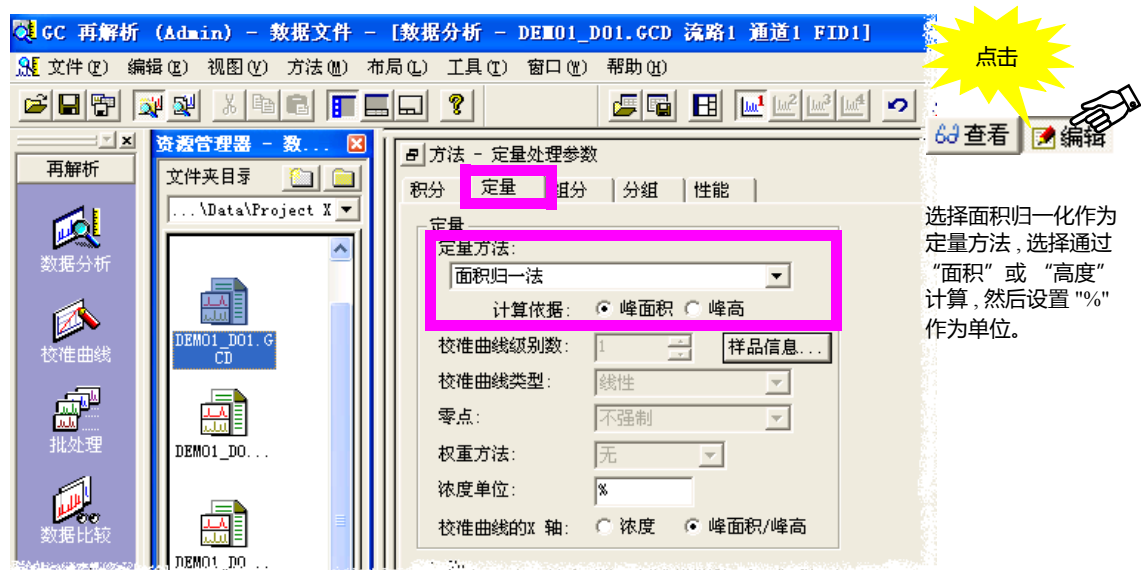

定量方法参看参考手册“16.9 文件转换格式”。

计算值作为浓度值显示在峰表中。



# 6.2 定量参数设置

## 6.2.1 设置定量参数 - 外标法，校正面积归一化法

本节说明怎样设置使用下述方法进行定量分析时需要的参数：外标法，校正面积归一化法或标度因子校正面积归一化法。

### 6.2.1 外标法

外标法是最常用的定量方法。

此方法需要预备目标物质的标准样品溶液，不同浓度级别的稀释溶液，恒量进样于 GC 以供分析。然后，创建校准曲线，在垂直轴上设置注射的样品溶液中目标物质的浓度（绝对量），在水平轴上设置峰面积（高度）。（通过设置 [X 轴校准曲线]，水平轴的设置可以改变为 [浓度] 或 [面积 / 高度]。垂直轴也可以相应地改变。）

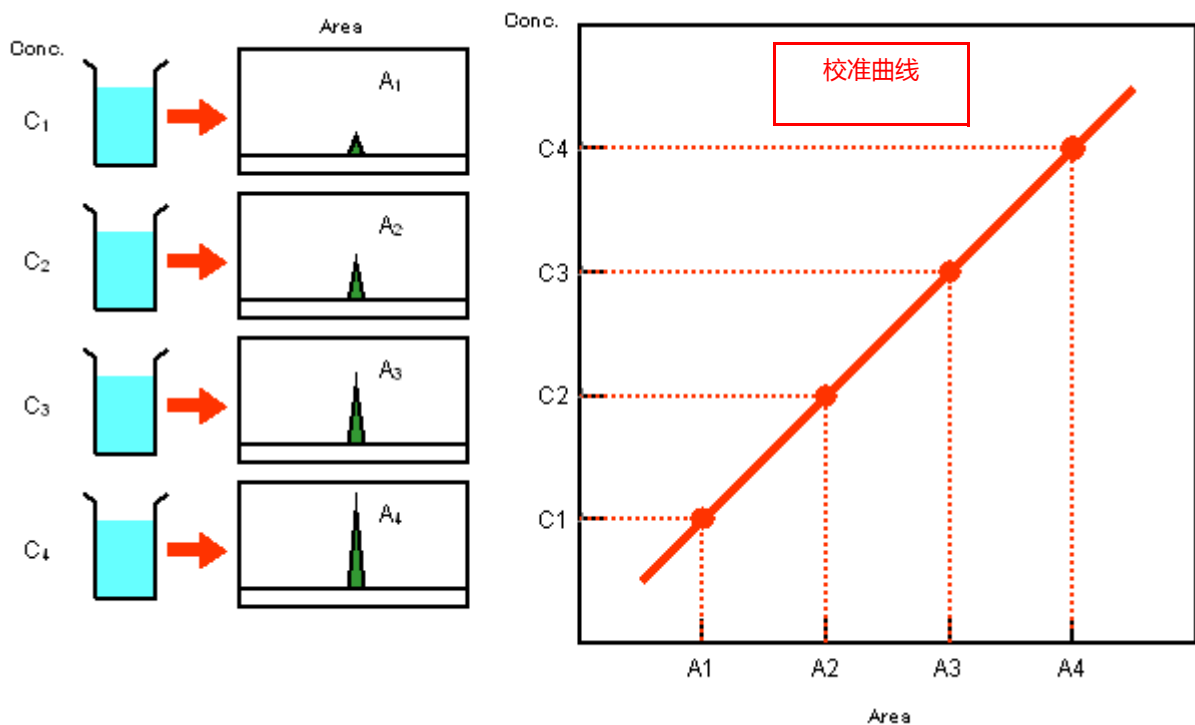

在创建校准曲线之后，在同样的条件下以相同的进样量对标准样品和未知样品进行分析。使用校准曲线，根据检测的峰面积（水平轴）所对应的垂直轴上的浓度，可以获得未知样品中的目标物质的浓度。



## 6.2.2 设置定量参数

在设置例如 [ 定量方法 ] 和 [ 校准级数 ] 之类的 [ 定量 ] 参数之后, 设置化合物表, 然后创建化合物表。

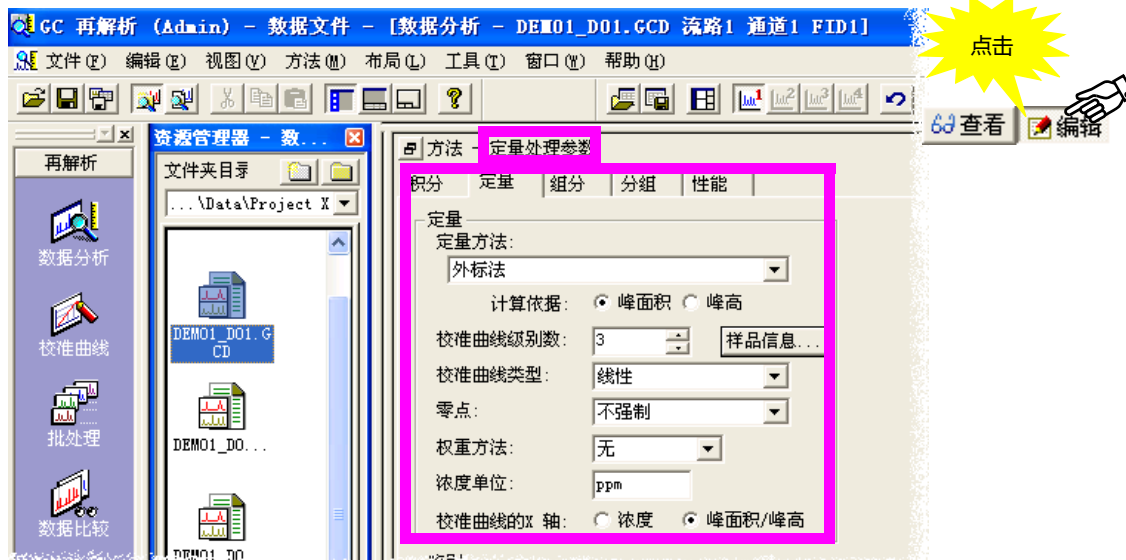

定量方法参看参考手册 "16.3 定量方法" 和 "16.4 校准曲线"。

## 6.2.3 设置化合物表

对将要用于创建校准曲线每种组分输入标准 (值)。当使用相对保留方法时, 在化合物表中设置至少一种参照峰。

方法 - 组分表						
积分	定量	组分	分组	性能		
ID号	名称	类型	保留时间	时间窗/时间带	时间	
1	Nonane	参考	2.083	时间带		
2	Decane	目标	2.747	时间带		
3	Undecane	内标	3.678	窗口		
4	Dodecane	参考	4.824	窗口		
5	Tridecane	目标	6.086	窗口		

使用每种化合物预备的标准样品可以进行定量分析, 此处, 进行预备的标准样品数的设置。对于不包括在样品中的化合物的定量的浓度值, 按键盘上的 [Delete] 键输入 [Not Used]。

方法 - 组分表						
积分	定量	组分	分组	性能		
ID号	名称	类型	保留时间	浓度 (1)	浓度 (2)	浓度 (3)
1	n-Propanol	目标	2.32	200	0	0
2	Isobutyl Alcohol	目标	3.17	0	200	0
3	Isoamyl Alcohol	目标	5.08	0	0	200

当预备 3 种标准样品进行 3 种化合物的定量时, 在未包括在化合物中的浓度值输入 [未使用]。

# 6 定量参数设置

## 6.3 设置定量参数 - 内标法

本节说明使用内标法作为定量方法时的参数设置方法。

### 6.3.1 内标法

在内标法中, 内部标准 (IS) 物质与目标物质不同。理想的内部标准物质应该是稳定的化合物, 与目标化合物有着近似的化学性质, 洗脱能力, 而且与样品中的其他物质峰可以明显分开。

此方法要求预备含有恒量的内部标准物质 (以下简称为 "IS") 的溶液, 目标物质 (以下简称为 "X") 有不同的浓度, 在 GC 中注射恒量的溶液以供分析。在注射的校准曲线的垂直轴设置为 [X 浓度 / IS 浓度], 在水平轴上设置为 [X 面积 / IS 面积]。(可以通过设置 [X 轴校准曲线], 水平轴的设置可以改变为 [浓度] 或 [面积 / 高度]。垂直轴也可以相应地改变。)

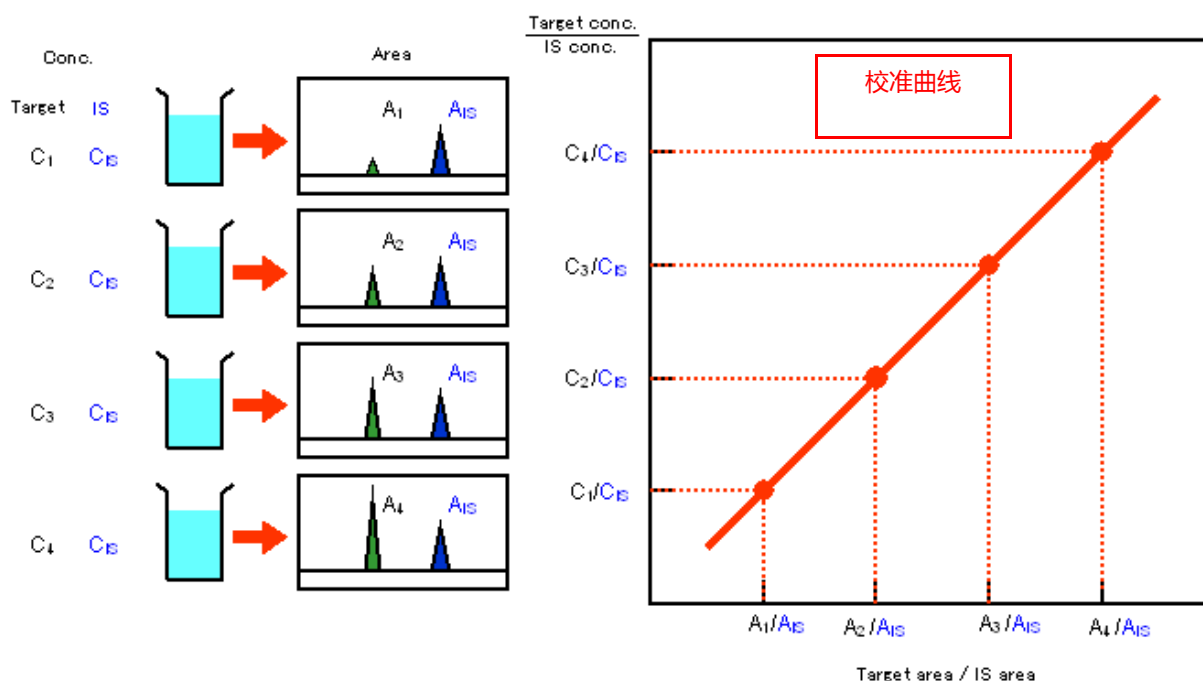

接下来, 预备添加了 IS 的未知样品溶液以使 IS 浓度大致与标准样品的浓度相同。然后, 将相同量的标准溶液加入 GC 获得测量峰面积的色谱图。现在, 使用校准曲线, 通过从 X 和 IS 的峰面积之间的比率找出在 X 和 IS 的浓度的之间比率 (垂直轴上), 在未知样品中获得目标物质的浓度, 通过添加 IS 的浓度将其计算出结果。



### 6.3.2 设置定量参数

在设置例如 [ 定量方法 ] 和 [ 校准级数 ] 之类的 [ 定量 ] 参数之后, 设置化合物表。然后创建化合物表。

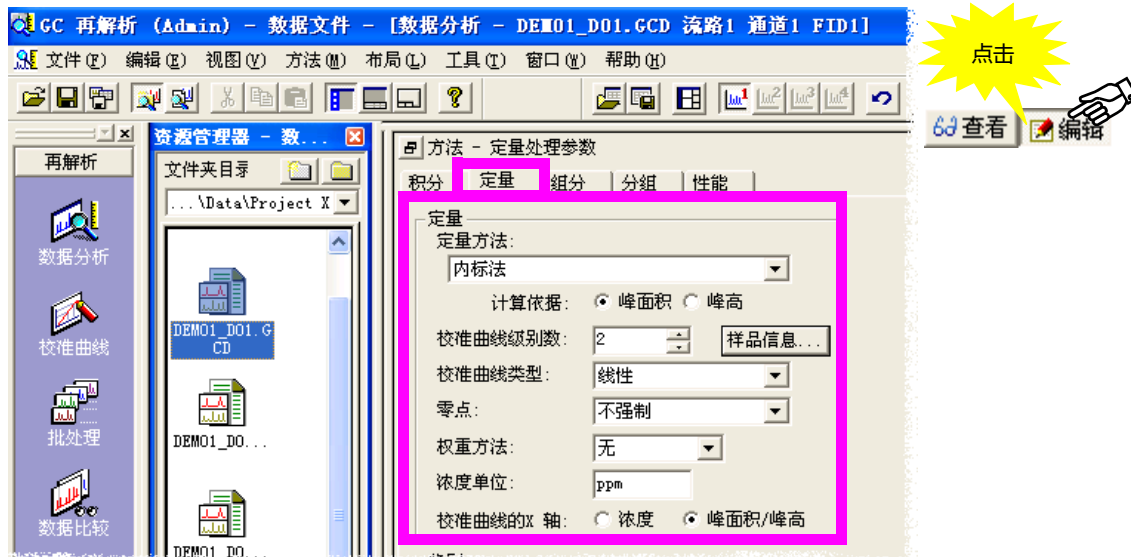

定量方法参考参考手册"16.3 定量方法"和"16.4 校准曲线"。

### 6.3.3 设置化合物表

此处, 以下使用内标法定量的化合物为例解释怎样设置化合物表数据。

化合物 A: 内部标准组分

化合物 B: 使用化合物 A 定量 A

化合物 C: 内部标准组分

化合物 D: 使用化合物 C 定量 C

在 ISTD 组中必须有内部标准组分。

要分析未知样品, 在 < 样品登录 > 或 < 批处理表 > 中设置 ISTD 量 (内部标准组分量)。

方法 - 组分表						
积分	定量	组分	分组	性能		
ID号	名称	类型	保留时间	浓度 (1)	组	ID号
1	Comp. A	内标	2.324	200		
2	Comp. B	内标	3.100	200		
3	Comp. C	内标	5.089	200		
4	Comp. D	目标	6.585	200		

设置标准样品的每种内部标准组分的内部标准浓度值。

- ISTD: 内部标准组分
- ISTD & 参考: 内部标准和参照峰。

在 [ISTD 组] 单元格中设置相同定量的化合物和用作标准的内部标准组分的 ID 号。

注: 如果使用 [ 组校准 ], 也需要在组表中做近似的设置。

- 当进行单次分析时：

在 < 样品登录 > 窗口的 [ISTD 量号] 设置未知样品的 ISTD 量。

当使用多种内部标准组分时，在 [ISTD 量号] 区域点击显示 <ISTD 量> 窗口。然后，在此窗口中设置多种内部标准组分。

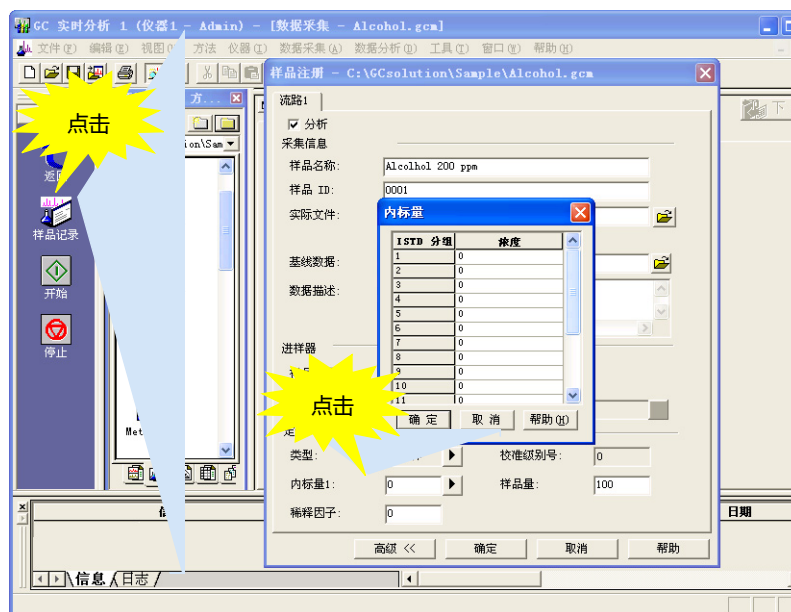

- 当进行批处理分析时：

在 < 批处理 > 窗口的 [ISTD 量] 柱设置 ISTD 量。（仅当样品类型设置为 [未知] 时，此设置有效。如果样品类型被设置为 [标准]，使用化合物表的设置值，输入此处的值被忽略。）

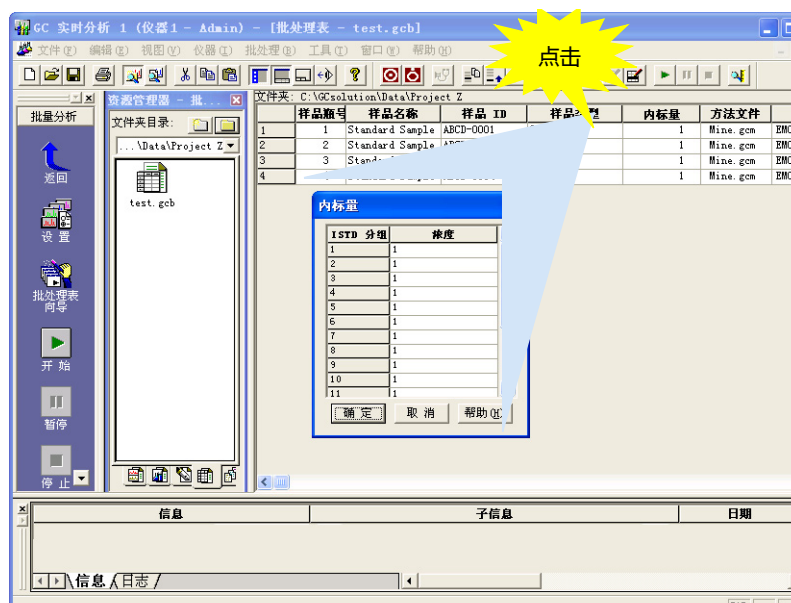

**注：** 对于定量计算，当在方法文件中的化合物表和组表中设置时使用同样的 [ISTD 组] 的 ISTD 量号。例如，如果设置 [ISTD 组] 2 为 ISTD 'A'，在 < 样品登录 > 或 < 批处理表 > 中的 [ISTD 组] 2 的设置被用作 ISTD 组 2 中定量计算的化合物 'A' 的量。

# 6 定量参数设置

## 6.4 设置定量参数 - 标准加入法

本节描述了使用标准加入法作为定量方法的参数设置方法。

### 6.4.1 设置定量参数

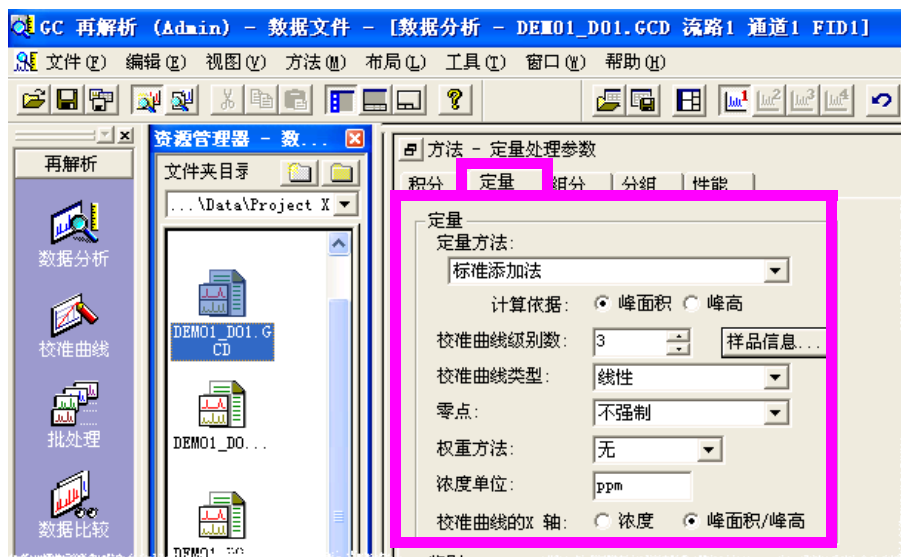

因为没有添加标准物的样品也作为一个校准点, 所以使用 2 种标准。例如, 添加样品时, as “1 个未添加样品 + 2 个不同标准样品 = 3 个校准点”。

定量方法参考参考手册“16.3 定量方法”和“16.4 校准曲线”。

### 6.4.2 设置化合物表

标准加入法需要把未添加的样品设为标准样品的 [ 浓度 1 ]。

下例中, 设置化合物表中的参数显示在右边所示图中。

浓度 1 : 未添加样品

浓度 2 : 添加 100 ppm 的样品

浓度 3 : 添加 200 ppm 的样品

方法 - 组分表						
积分	定量	组分	分组	性能		
ID号	名称	类型	保留时间	浓度 (1)	浓度 (2)	浓度 (3)
1	n-Propanol	目标	2.324	0	100	100
2	Isobutyl Alcohol	目标	3.170	0	100	100
3	Isoamyl Alcohol	目标	5.089	0	100	100

要创建校准曲线, 首先, 设置所有的未添加样品和添加样品的 [ 类型 ] 为 [ 标准 ], 使用保存在上面部分的方法文件进行数据采集 (使用现存数据, 进行再解析分析)。在这以后, 使用保存在校准曲线的方法文件改变未添加样品 [ 类型 ] 为 [ 未知样品 ], 进行再解析分。然后可以获得定量计算结果。

# 6 定量参数设置

## 6.5 设置定量参数 - 手动 RF 法

此处描述手动输入因子的定量方法。此方法使用已知的灵敏度因子进行定量分析。

### 6.5.1 设置定量参数

线性校准曲线系数可以被应用于 [ 手动 RF ] 曲线拟合类型。

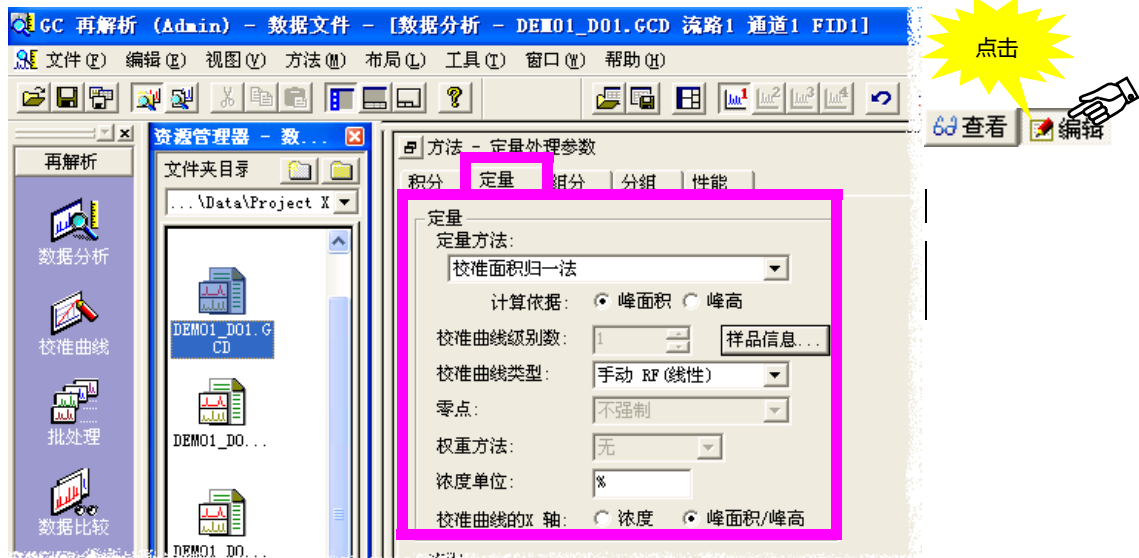

### 6.5.2 设置化合物表

在每一个化合物的 [RF] 和 [Y(0)] 单元格输入因子。

方法 - 组分表					
积分	定量	组分	分组	性能	
ID号	名称	类型	保留时间	响应因子	Y (0)
1	n-Propanol	目标	2.324	0.012	3.45
2	Isobutyl Alcoh	目标	3.170	0.011	3.41
3	Isoamyl Alcoh	目标	5.089	0.01	3.37

# 6 定量参数设置

## 6.6 设置定量参数 - 指数法

本节说明使用指数函数进行定量时必需的设置。

该法用于样品浓度和灵敏度不成正比时的定量，例如使用火焰光度检测器 (FPD) 测定硫时。

### 6.6.1 设置定量参数

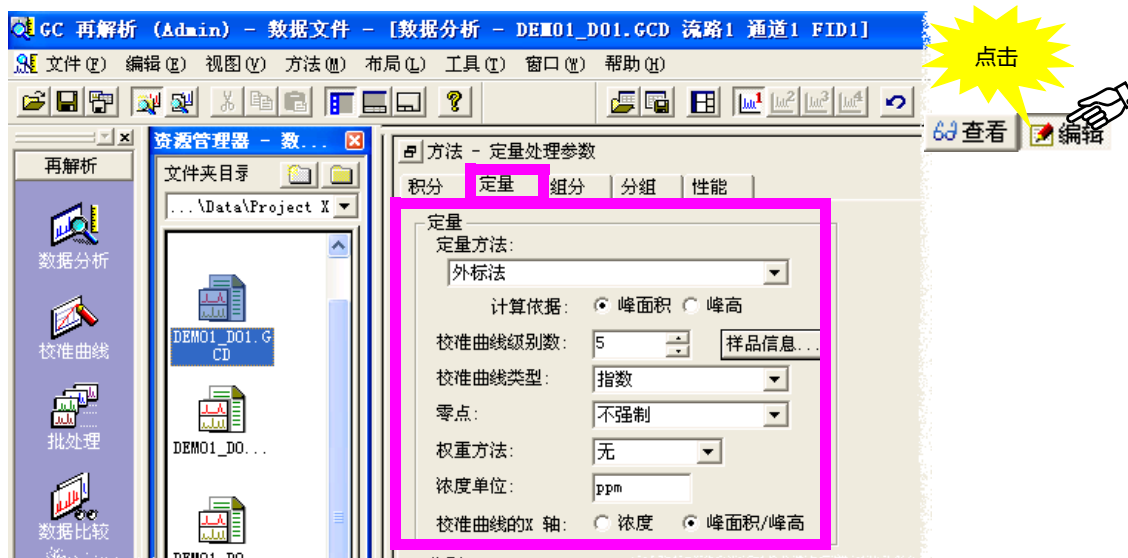

定量方法参考参考手册“16.3 定量方法”和“16.4 校准曲线”。

### 6.6.2 设置化合物表

化合物表中需要设置其他项目的步骤，与其他定量方法相同。

**注：** 在使用 [ 曲线拟合类型 ] 指定的 [ 指数 ] 进行校准曲线的创建之后，在 < 校准曲线 > 的窗口显示的图改变为自然对数显示。

方法 - 组分表						
积分	定量	组分	分组	性能		
ID号	名称	类型	保留时间	浓度 (1)	浓度 (2)	
1	Comp. A	目标	2.324	1	10 ppm	
2	Comp. B	目标	3.170	1	10 ppm	
3	Comp. C	目标	5.089	1	10 ppm	
4						



# 6 定量参数设置

## 6.7 “分组” 时设置定量参数

类型相似的化合物，例如同系物和异构体，可以分组获得组的含量。该方法称为“分组”。

当将所有峰分类到各组进行定量计算和将所有杂质归到一组测定其总含量时，使用分组的方法非常有效。

本节说明如何设置使用面积归一化方法进行定量时需要的参数。

**注：** 通过设置较宽的范围和 [ 定量 ] 参数设置的 [ 所有峰 ] 中的 [ 峰选择 ]，对落入此带宽范围内的峰进行定性和定量是另一种分组方法。此技术对一组峰中的相邻峰的测量很有帮助。但是，此种情况下单独使用化合物表可以对峰进行定性和定量，因此没有必要建立一组表，这与本节中的描述的分组有所不同。

### 6.7.1 “分组” 时设置定量参数

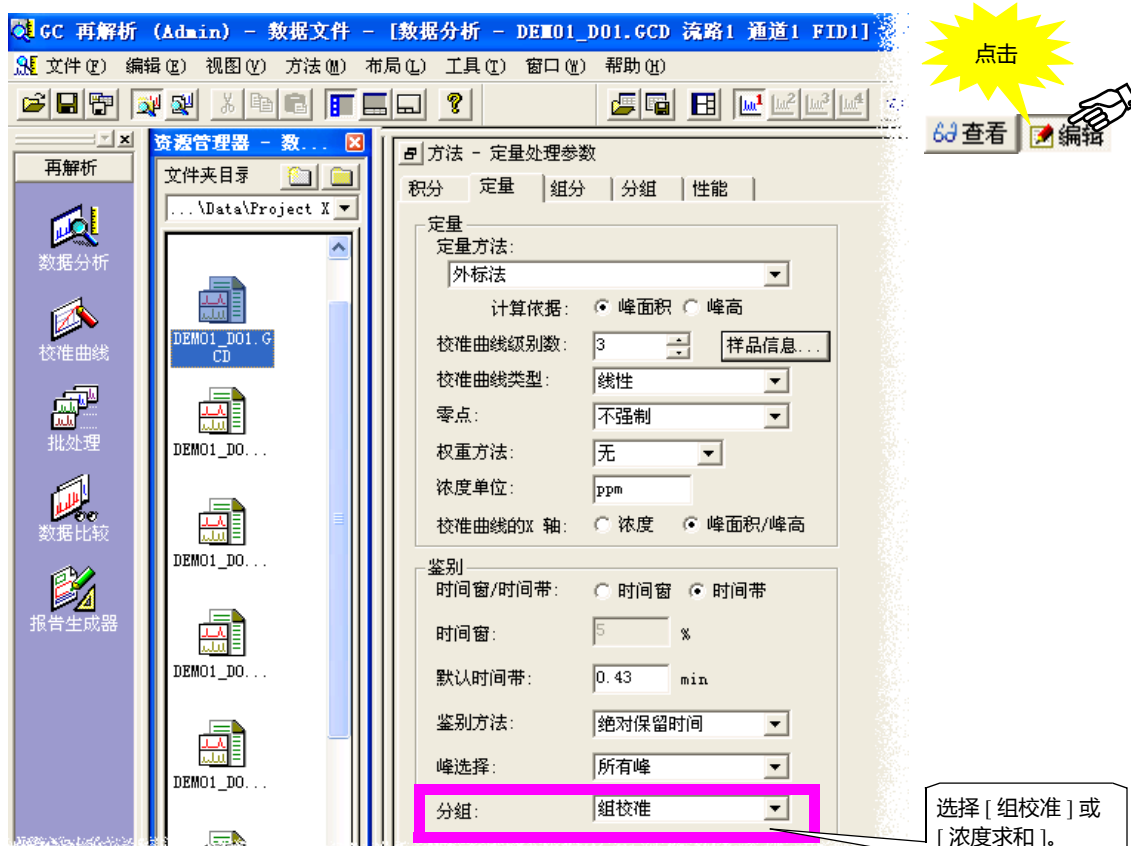

定量方法参看参考手册“16.3 定量方法”。

**注：** 两个选项可用于“分组”设置：

- 组校准：  
通过全部组的化合物峰面积或峰高值创建每一组的校准曲线进行定量分析。
- 浓度求和：  
在创建校准曲线对每一种化合物进行定量分析后，浓度值为组内化合物的总浓度值。



## 6 定量参数设置

### 6.7 “分组”时设置定量参数

**注：** 当进行组校准时，相同的校正因子被用于组内所有化合物。因此，如果化合物校正因子有较大差别时，不可使用组校准方法。

#### 6.7.2 创建化合物表

当使用分组时，对所有化合物表中分组的化合物输入相同的 [ 组 ID #]。

在此例中，化合物 A 和化合物 B 分组号为组 ID#1，化合物 C 和化合物 D 分组号为组 ID#2。

对所有分组的化合物输入相同的 [ 组 ID #]

积分	定量	组分	性能
ID号	名称	类型	保留时间
1	Comp. A	目标	2.324
2	Comp. B	目标	3.170
3	Comp. C	目标	5.089
4	Comp. D	目标	6.565

#### 6.7.3 创建分组表

输入 [ 组 ] 表中每一个 [ 组 ID#] 的名称，ID 和其他值。  
然后，[ 组校准 ] 下，输入每一组标准样品浓度值。

如果使用内标法进行组校准，也需要以和化合物表相同的方式设置内标物质 ( 类型 ISTD) 和 ISTD 组。

方法 - 分组表				
积分	定量	组分	分组	性能
组 ID号	名称	浓度 (1)	浓度 (2)	浓度 (3)
1	Group A	200	400	600
2	Group B	200	400	600

#### 6.7.4 检查组校准曲线

装载方法文件，在 < 校准曲线 > 上选择 [ 组 ] 校准曲线。

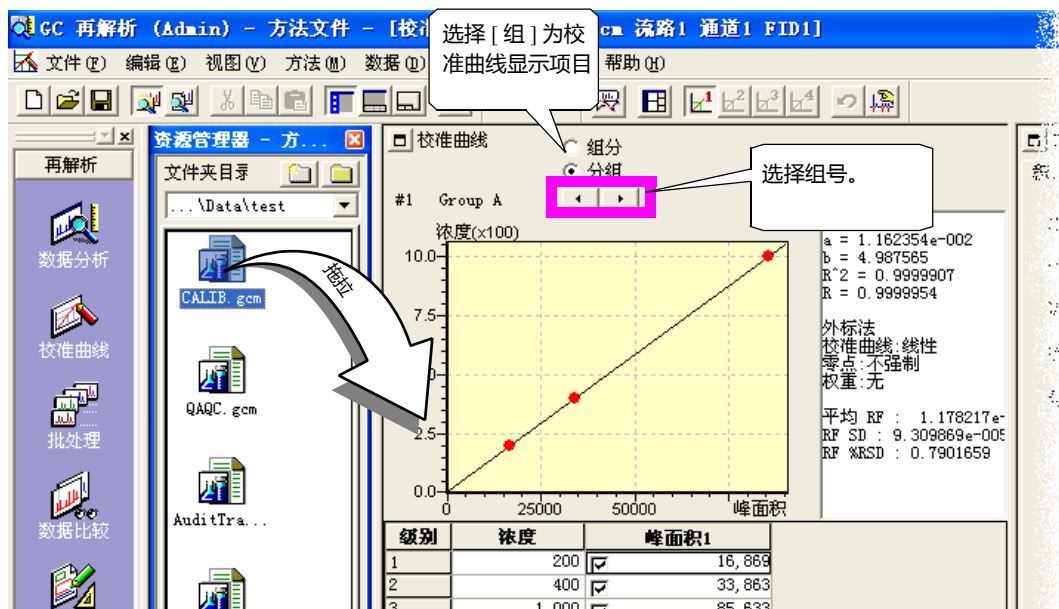

**注：** 在预期的 < 方法 > 视区点击 [ 组 ID #] 也可用来分配组号。



### 6.7.5 检查每一组定量结果

在 <数据分析> 中的 <组结果> 标签中显示的结果。

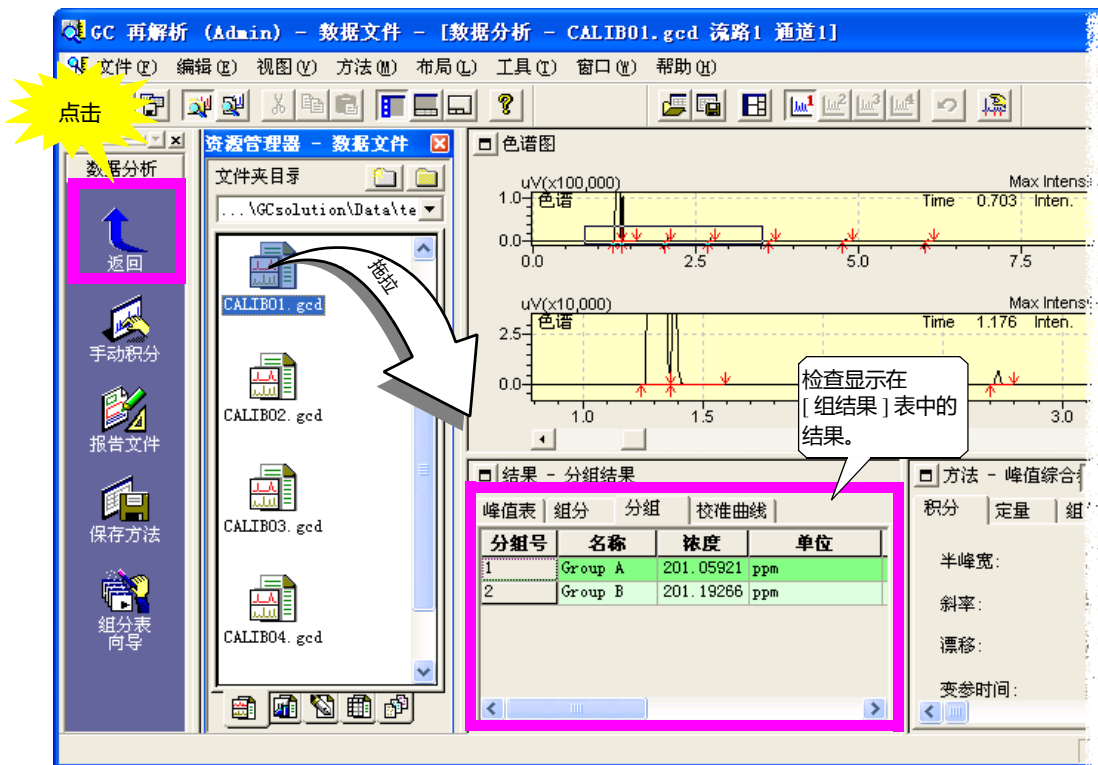

# 7 批处理

## 7.1 批处理参数

除单次运行的参数以外，下列参数可以设置在批处理表行中。

参数	描述
方法文件	进行批处理要在实时批处理和批再处理各行指定使用的方法文件。对批再处理，指定的方法文件输入到数据文件内部的方法区。
进样体积 多次进样	对于单次分析，这些项目包括在方法中。在批处理表中，设置方法可以选择。
运行模式	可设置详细的运行方法，例如，在批处理表中个别行是否进行数据采集或数据处理。
系统检查	可在各行激活。（不在窗口中显示。）系统检查结果可用于控制批处理的进程。
用户程序	批处理行运行的前后可指定外部程序的运行（对批处理行运行后进行批再处理）。
活动	基于 QA/QC 设置和系统检查结果可以输入批处理进程的控制设置。
选项 #	可插入除了样品名和样品 ID 以外的样品信息。
摘要类型 / 摘要报告格式 文件	建立批处理行的摘要类型，然后指定包括在摘要报告项目中的报告格式。

### 7.1.1 选择柱和显示字体

如果未显示预期的柱标题名称，从右键点击显示的菜单中选择 [ 表类型 ]。

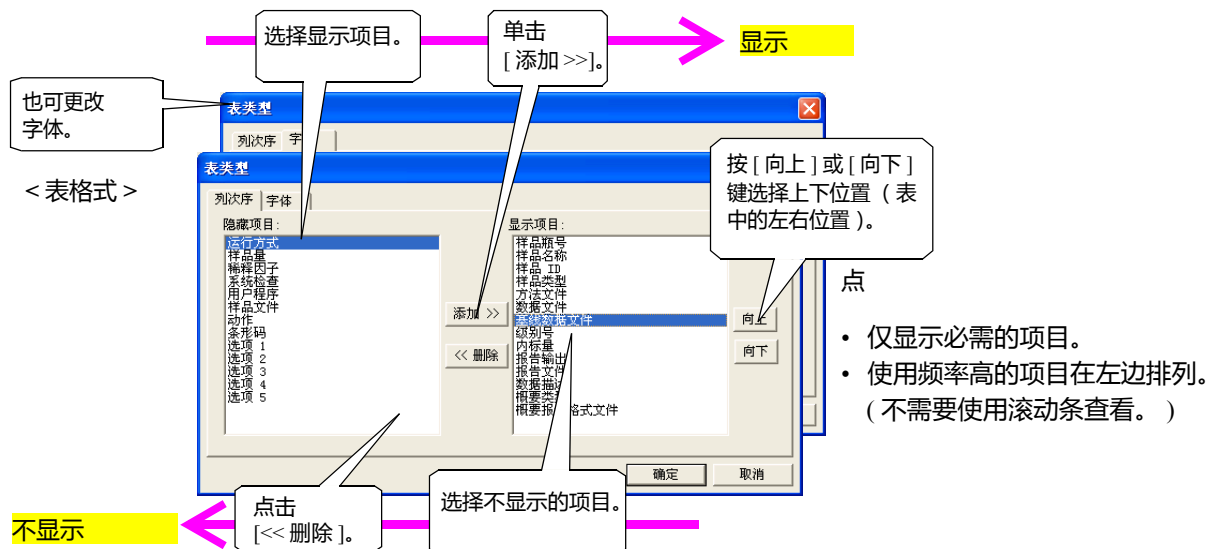

**注：** 因为批处理表的设置类型保存在批处理文件中，数据可以被编辑和保存以便于进一步操作使用。注意所有的设置用于实时或再运行分析，显示其中一项。



### 7.1.2 设置进样体积和多次进样数

在批处理表设置样品进样体积和多次进样数使用下列步骤。

方法文件的样品进样体积和多次进样数将用作默认值。

1. 在 [ 批处理 ] 助手栏上点击 [ 设置 ] 图标调出 [ 设置 ] 窗口。
2. 选择 [ 类型 ] 标签。
3. 除去 [ 使用方法进样体积 & 多次进样数 ] 复选框中的复选标记。
4. 单击 [ OK ]。
5. 通过批处理表类型设置可以选择进样体积和多次进样数的显示条件 ( 显示或隐藏 )。

注： 在 < 设置 > 对话框指定的设置储存在每一个批处理文件中。

< 设置 >

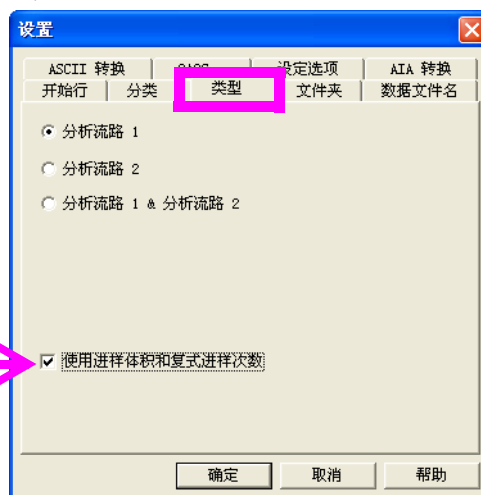

### 7.1.3 分类分析

选择分类分析类型。

#### ❖ 重叠

在一批未知样品前后基于标准样品创建的校准曲线, 可以定量每一种未知样品。

#### ❖ 顺序

基于不考虑标准样品位置创建的所有标准样品的校准曲线, 可以定量每一种未知样品。

#### ❖ 平均值

基于在一批未知样品前后创建的标准样品校准曲线的平均值决定的校准曲线, 可以定量每一种未知样品。

注： 在分类分析中, 未知样品定量之前, 无论未知样品峰是否在标准样品之间, 都会重新绘制标准曲线。

注： 也可从 < 批处理表向导 > 屏幕的 < 标准位置 > 打开设置屏幕。

注： 设置保存在每一个批处理文件中。

< 设置 >





### 7.1.4 使用双流路进行批处理分析

在 < 系统设置 > 窗口中通过选择双流路分析环境可进行双流路实时批处理。

1. 在 [ 批处理 ] 助手栏上点击 [ 设置 ] 图标调出 [ 设置 ] 窗口。
2. 选择 [ 类型 ] 标签。
3. 选择 [ 流路 Line 1 & 流路 2 ]。

**注：** 如果未设置双流路系统配置，则此处为暗色，暗示此处不可选。

**注：** < 批处理表向导 > 可进行此设置。

< 设置 >

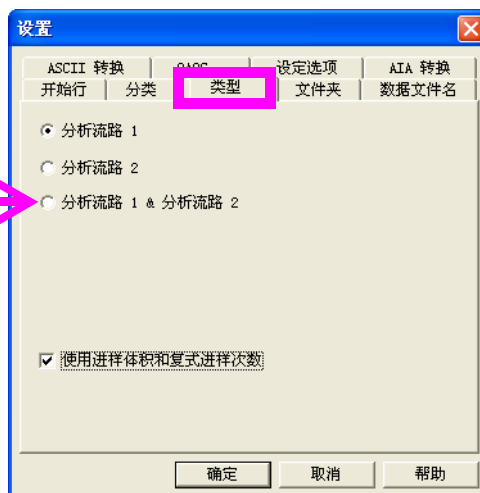

当选择使用双流路的批处理时，批处理表的行号将变为 [ 行号 + 流路号 ] 格式，如 "1-1", "1-2", "2-1", "2-2", 两行的数据编辑和处理将会同时进行 ( 同时开始 )。

**注：** 因为数据编辑在两行同时进行，如果使用 [ 插入行 ] 功能，在一对行之间会插入两个新行。要使用 [ 删除行 ] 功能，必须选择两个正确的行作为一组，这些操作都是成对地进行。要稳定地进行这些操作，从右键点击显示的菜单选择 [ 选择行 ] 扩占当前行的范围包括新的正确的一对行。

	样品名称	样品 ID	样品类型
1-1	CDEFG	1234567-0	0:未知样
1-2	CDEFG	1234567-1	0:未知样
2-1	CDEFG	1234567-2	0:未知样
2-2	CDEFG	1234567-2	0:未知样

**注：** 下列批处理项目对两个流路的设置有以下 ( 对项目设置为两行 ) 或对流路 2。

- 对两个流路的限制：  
样品类型，方法文件，级别，系统检查，用户程序，活动。
- 仅对流路 2 限制：  
运行方式 ( 仅 [ 处理 ] - [ 数据采集 ] 和 [ 数据处理 ] 可以使用此种模式设置。

**注：** 在 < 设置 > 对话框指定的设置储存在每一个批处理文件中。

### 7.1.5 设置基线数据文件

“基线数据文件”是称为“背景谱图”。这些谱图在进行数据处理时将从目标色谱中扣除。这被用于扣除空白峰以及一些以特殊形状偏离基线的组分峰。

要仅用一个实时批处理运行进行数据处理时，设置参数在批处理行中得到基线数据，并在以后的行中使用该基线数据。

在用作基线数据前数据必须先被采。

	样品瓶号	运行方式	方法文件	数据文件	基线数据文件
1	10	AQ	test.gcm	BASELINE_D32.GCD	
2	1	AQ DP	test.gcm	DEMO1_D01.GCD	BASELINE_D32.GCD
3	2	AQ DP	test.gcm	DEMO1_D02.GCD	BASELINE_D32.GCD
4	3	AQ DP	test.gcm	DEMO1_D03.GCD	BASELINE_D32.GCD
5	4	AQ DP	test.gcm	DEMO1_D04.GCD	BASELINE_D32.GCD

# 7.2 批处理

## 7.2.2 进行再次分析

对选择的多个数据采集已完成的数据文件可以进行连续的再解析分析。



如果 <GC 再解析> 应用未开始，在 [ 操作 ] 标签上点击 [GC 再解析] 图标。

### 7.2.1 显示 < 批处理表 > 窗口打开批处理文件

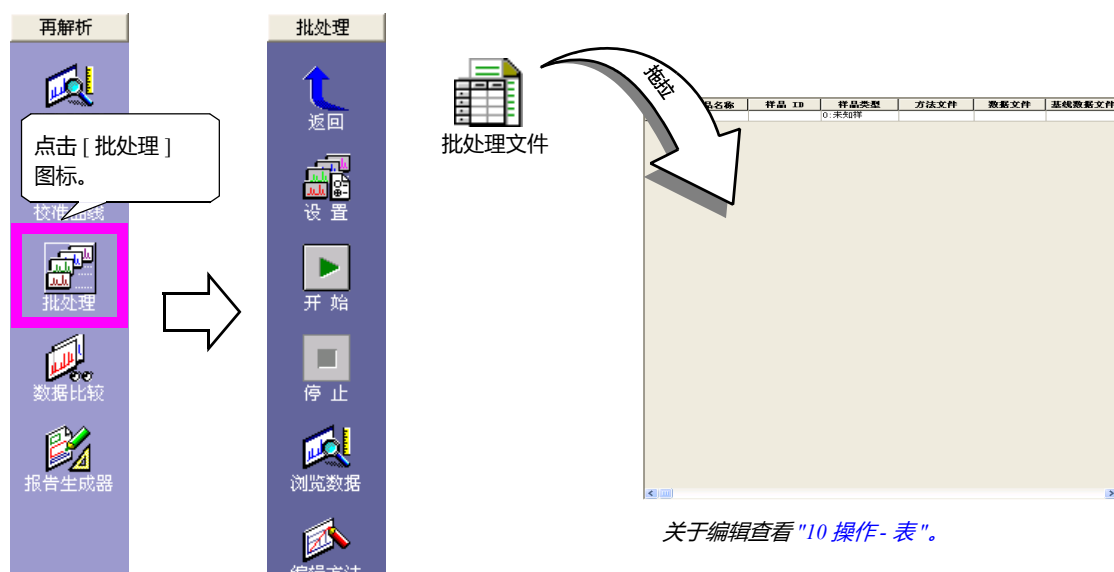

可以使用在 <GC 再解析> 屏幕创建的批处理文件或一个用于批处理分析的文件进行 [ 批再解析 ] 运行分析。

要立刻在许多数据文件运行再解析分析，使用批处理表很方便，尽管这样操作也仍然是对 < 数据分析 > 屏幕上的数据逐个进行分析。

当一个分析批处理文件被做为再解析批处理文件被装载时，未显示下面列出的 GC- 相关的项目。另一方面，当一个再解析批处理文件做为分析批处理文件装载时，这些项目配置为默认值或空白值。要重新设置其作为批处理文件，必须在 <GC 实时分析 / 分析编辑器> 中的 < 批处理表 > 进行编辑。

未显示在 <GC 再解析> 批处理表中的项目为：

小瓶 #, 进样体积, 多次进样, 系统检查, 用户程序。(数据采集前)





## 7.2.2 选择用于创建批处理表的数据文件

拖放数据文件入批处理表中，将被添加在底端行。

用键盘上的 [Ctrl] 或 [Shift] 点击数据文件，通过拖放可以立刻选择和添加多个文件。

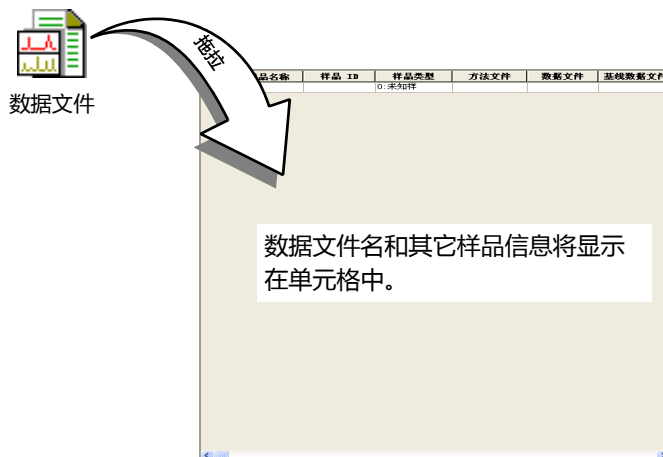

可以使用 [ 选取数据文件插入行 ] 以自选的顺序添加多个数据文件。

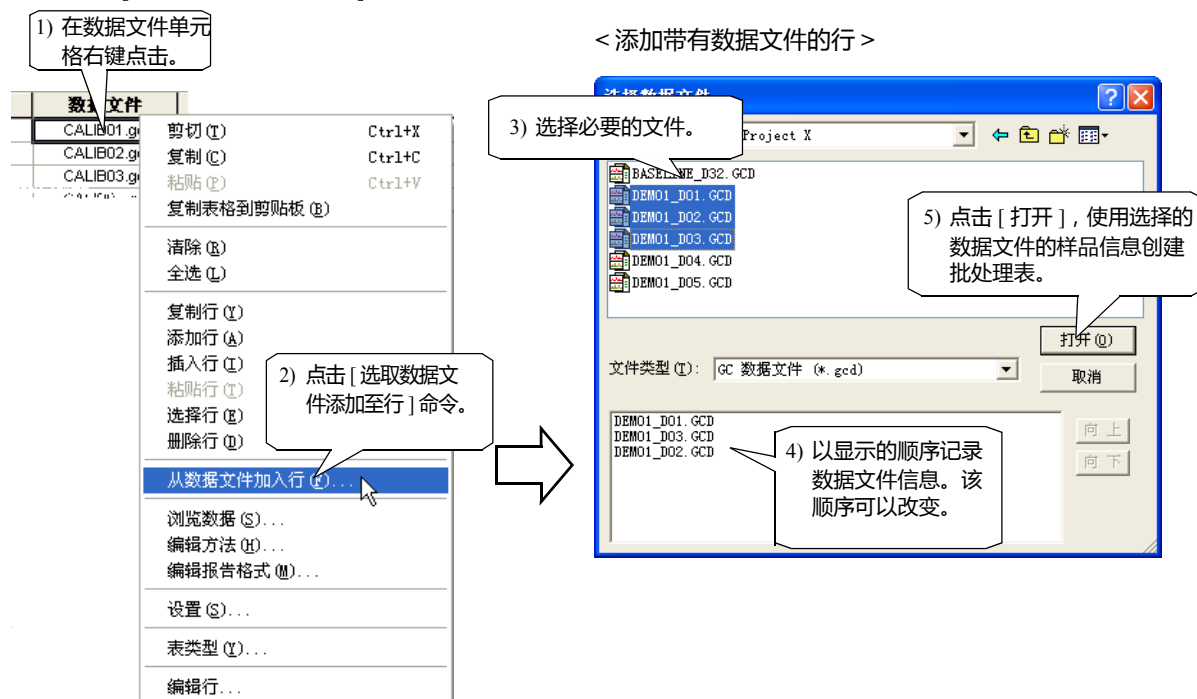

## 7.2.3 进行批处理分析

按 [ 开始 ] 键运行批处理程序。



在数据处理下的以相反的颜色显示。

	样品名称	样品 ID	样品类型	方法文件	数据文件	基线数据文件
1	Standard Sample	STD-0001	1 标准样.(I)	Test.gcm	Test001.gcd	
2 *	Unknown Sample	UNK-0001	0 未知样	Test.gcm	Test002.gcd	
3	Unknown Sample	UNK-0002	0 未知样	Test.gcm	Test003.gcd	
4	Unknown Sample	UNK-0003	0 未知样	Test.gcm	Test004.gcd	

# 7 批处理

## 7.3

### 在实时批处理分析时进行附加分析

当运行批处理分析时，可以暂停分析和编辑批处理表或者使用 <GC 实时分析> 分批功能添加样品用于分析。

#### 7.3.1 暂停和编辑表

要添加批处理行至当前运行的批处理表中，点击助手栏上的 [ 暂停 ]。在暂停的批处理表中，行被暂停后可以添加，删除和编辑。编辑之后，再次在助手栏上点击 [ 暂停 ] 从暂停的行继续开始分析。

**注：** 如果批处理使用助手栏上的 [ 停止 ] 图标完全停止，然后在其下的行重新开始，一些信息会被清除，例如 QA/QC 功能的标准检查。因此，使用 [ 暂停 ] 时一些活动会有所不同。

#### 7.3.2 使用批队列

在当前实时批处理分析时另一个实时批处理任务可以被添加至批处理队列中。

在进行当前的批处理分析之后，队列中记录的批处理文件将以记录的顺序连续进行处理。

分析从列表的顶部开始运行。一旦分析开始即从列表中除去。

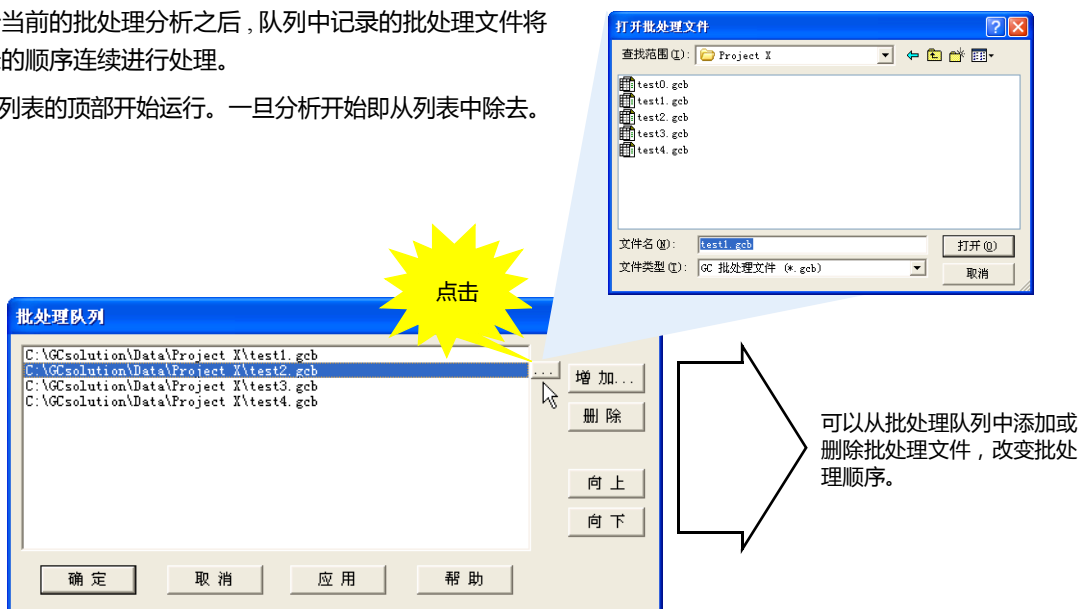

< 批处理队列 >

**注：** 对于单次分析，批处理分析不可应用。

**注：** 当 <GC 实时分析> 关闭时批队列的设置将被删除。

# 7 批处理

## 7.4 摘要报告

摘要报告是报告两个或更多的色谱图和峰值表的分析的简单的报告格式。

摘要报告有两种：

[ 浓度 ]：在视图中显示保留时间，面积，峰高和浓度的结果。

[ 化合物 ]：显示每一个化合物峰的峰信息，例如浓度和柱性能。

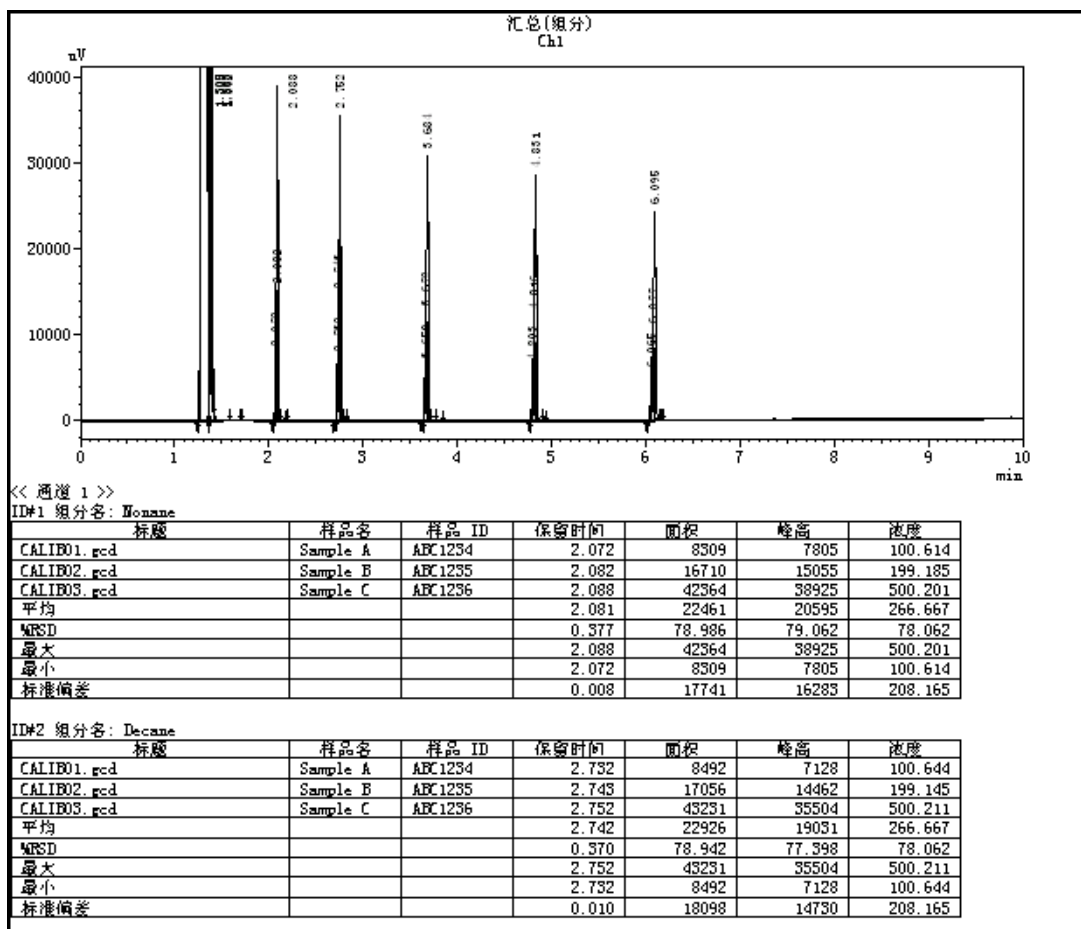

### 7.4.1 创建摘要报告

可以使用与“8 报告功能”中描述的近似的步骤创建摘要报告。下面说明创建在解析批处理的摘要报告的步骤。

1. 在 < 报告 > 中选择一个 [ 摘要 ] 报告项目，然后创建报告格式。

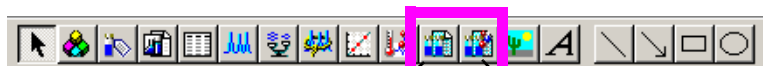

汇总 ( 浓度 ) 摘要 ( 化合物 )

2. 打开 < 批处理表 > 屏幕和然后打开批处理文件。



3. 在 < 批处理表 > 指定 [ 摘要模式 ] 和 [ 摘要报告格式文件 ]。

在希望开始摘要报告的数据行指定 [ 摘要开始 ]，选择预先指定的摘要报告格式。

接下来在摘要报告中选择预期的行指定 [ 摘要运行，在报告中的最末行指定 [ 摘要结束 ]。

例如，如果设置如下所示，当批处理运行时，数据 01, 02 和 04 的摘要报告汇总将使用 Summary.gcr 的格式被打印出来。

	样品 ID	方法文件	数据文件	摘要类型	摘要报告格式文件
1	01	External. gcm	Data-02. gcd	汇总开始	Summary. gcr
2	02	External. gcm	Data-03. gcd	汇总运行	
3	03	External. gcm	Data-04. gcd	无	
4	04	External. gcm	Data-05. gcd	汇总结束	

4. 检查批处理表设置，在助手栏或屏幕顶部点击 [ 开始 ] 图标开始批处理。

在批处理完成后，此处设置的摘要报告格式将被打印出来。

**注：** 对于分类分析，如果在“摘要开始”和“摘要结束”中有标准样品和未知样品，在摘要报告中一些数据不能被打印出来。



此页空白。

# 8 报告功能

## 8.1 创建报告文件

### 8.1.1 添加报告项目

在 < 报告 > 中现存的报告格式可以装载和编辑, 或者创建新的报告格式。

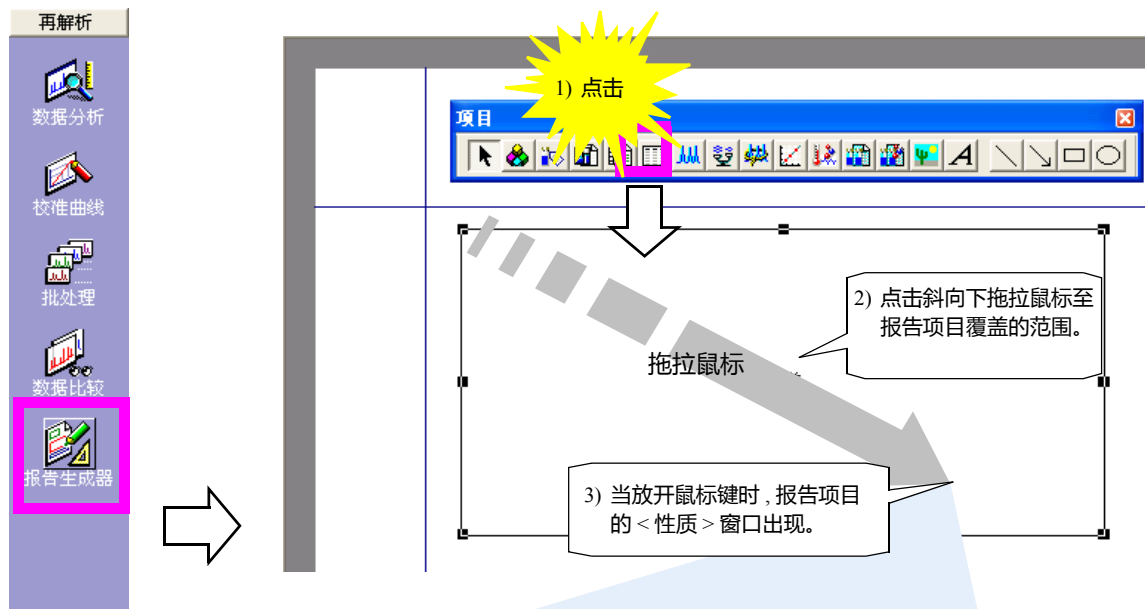

注: < 性质 > 屏幕标签和设置的数量根据报告项目的类型而有所不同。

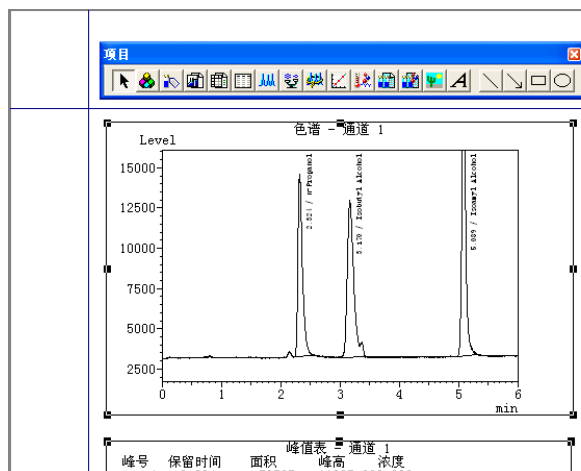
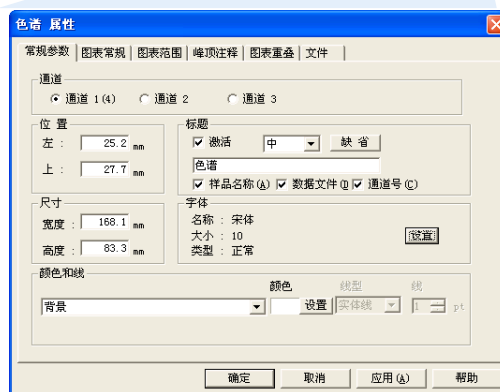

① 数据文件可以被装载以检查格式。

拖拉文件图标至可读区。





## 8.1.2 检查打印图像

打印结果会与创建的格式有所不同。使用预览功能可以在屏幕上检查打印图像。

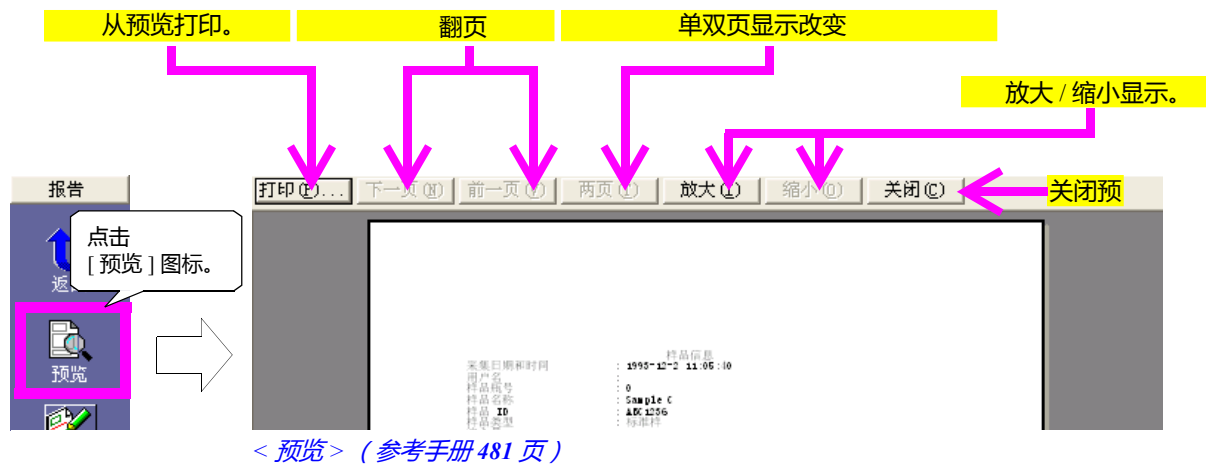

① 在工具栏  上也能找到该图标。

## 8.1.3 保存报告格式文件

编辑后保存报告格式。

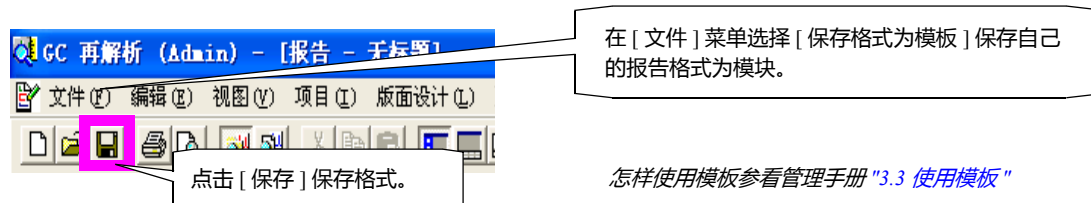

# 8 报告功能

## 8.2 调整报告版面

本节说明怎样使用创建在预览部分的报告格式编辑和调整报告版面。

### 8.2.1 用鼠标或其他工具调整

在打印项目点击鼠标, 选择项目并用实线方框包围, 四角和四边有 8 个 ■ 标记。

此状态下可改变  
打印尺寸。



双击报告项显示每一项目的 < 属性 > 窗口。

此处, 可以编辑格式信息, 包括报告项的正确的尺寸和位置。

① 数据文件的各打印项目的区域宽度如下表所示, 使用默认字体大小 (Times New Roman, 8 号)。

报告项	标准打印区域宽度
系统配置	约 150 mm
样品信息	约 100 mm (取决于字串长, 如样品名)
方法	约 170 mm (A4 尺寸打印纸全宽)
峰表	约 140 mm
谱图	约 60 mm (Y 轴宽和刻度 + $\alpha$ )
组结果表	约 100 mm
校准曲线	约 110 mm (最小宽度为 50 mm 但无页眉信息。)
状态信息	约 165 mm





## 8.2.2 使用格

通过格设置打印项，可以快速指定项目位置和尺寸。

- 1) 点击 [ 视图 ] - [ 格 ] 菜单命令。  
(此格显示在屏幕上。)
- 2) 如果格显示时对项目进行调整，则位置和尺寸根据格决定。
- 3) 再次点击 [ 视图 ] - [ 格 ] 菜单命令隐藏格。

尽管在此屏幕显示，但是此格仅用于编辑，不可打印。

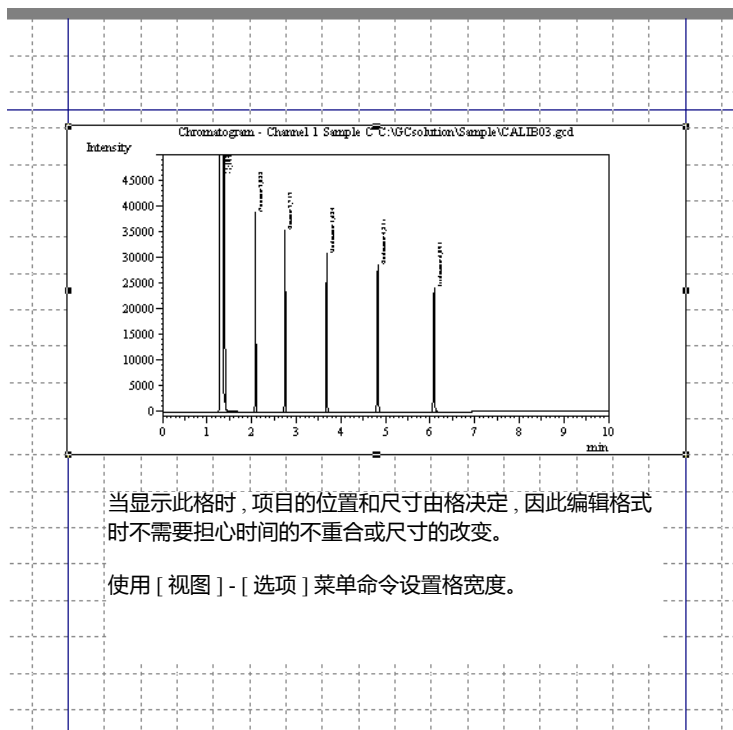

## 8.2.3 调整多报告项尺寸和位置

如果没有选择打印项目，然后拖动鼠标使之包含多个打印项目。这些打印项目便被选择。

按下 [Shift] 键的同时，点击多个报告项目，也可选择多个打印项目。

一旦选择了多个打印项目，使用下列版面菜单，这些下述版面菜单可以同时被拖动和移动，可以容易的建立排版很好的报告格式。

而且，在 [ 版面 ] 菜单中，打印项目的显示层次可以改变。

版面菜单	功能
 对准 / 左	移动选择的打印项目的左侧，使其相互对准。
 对准 / 右	移动选择的打印项目的右侧，使其相互对准。
 对准 / 顶部	移动选择的打印项目的顶部，使其相互对准。
 对准 / 底部	移动选择的打印项目的底部，使其相互对准。
 使成相同大小 / 宽度	对准选择的打印项目的宽度。
 使用相同大小 / 高度	对准选择的打印项目的高度。
 使用相同大小 / 高和宽	对准选择的打印项目的高度和宽度。
顺序 / 移至最顶层	移动选择的层至报告项目的最顶层。



顺序 / 移至最底层	移动选择的层至报告项目的最底层。
顺序 / 移至上层	将选择的报告项目层向上移动一层。
顺序 / 移至下层	将选择的报告项目层向下移动一层。

## 8.2.4 设置页面大小 / 间距及其他项

使用 < 报告 > 菜单 - [ 文件 ] - [ 页面设置 ] 调出 < 页面设置 > 窗口。

## 8.2.5 设置页眉 / 页脚

1. 使用 < 报告 > 菜单 - [ 文件 ] - [ 页面设置 ] 调出 < 页面设置 > 窗口。
2. 选择插入信息的位置：[ 左 ]，[ 中 ] 和 [ 右 ]。
3. 点击需要的信息键，然后在将出现的选择的位罝加入所需要的信息的指令。
4. 单击 [OK]。

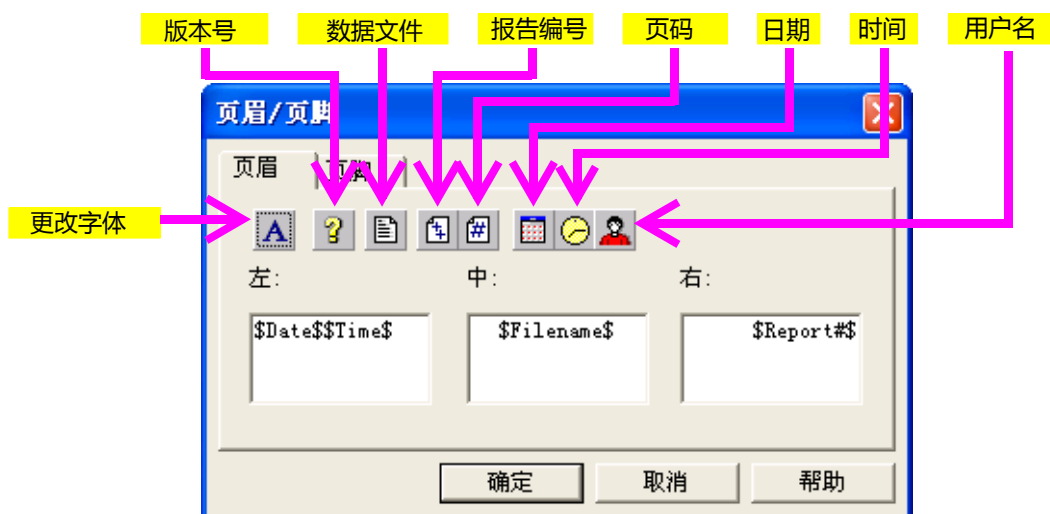
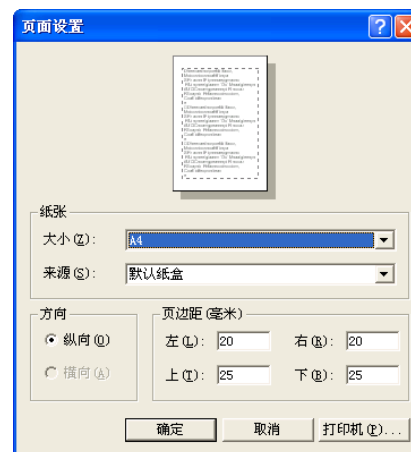

< 页眉 / 页脚 > (参考手册 398 页)

# 8 报告功能

## 8.3 打印分析结果

在下述数据处理 / 操作中报告格式文件可以用于打印分析结果。

### 8.3.1 打印单次分析报告

如果设置 < 样品登录 > 为打印出报告和运行单次分析，在分析结束时将打印出报告。

样品注册 - C:\GCsolution\Sample\Alcohol.gcr

采集信息

样品名称: Alcohol Standard Sample 200 ppm

样品 ID: STD200

实际文件: Alcohol1001.gcd

自动递增: ☒

基线数据:

数据描述:

进样器

样品瓶号: 1

条形码:

报告: ☒ Alcohol.gcr

高级 >> 确定 取消 帮助

### 8.3.2 打印 < 批处理表 > 报告

批处理表可以指定打印报告的指定的行。

在报告中指定的报告格式的五行和 [ 报告输出 ] 复选框选中的行被打印出来。

批处理表

报告输出	报告文件
<input checked="" type="checkbox"/> 打印	test.gcr
<input checked="" type="checkbox"/> 打印	test.gcr
<input checked="" type="checkbox"/> 打印	test.gcr
<input checked="" type="checkbox"/> 打印	test.gcr
<input checked="" type="checkbox"/> 打印	test.gcr
<input checked="" type="checkbox"/> 打印	test.gcr
<input checked="" type="checkbox"/> 打印	test.gcr
<input checked="" type="checkbox"/> 打印	test.gcr
<input checked="" type="checkbox"/> 打印	test.gcr
<input checked="" type="checkbox"/> 打印	test.gcr

在批数据再处理的情况下，在 < 运行模式 > 中如果所有的 [ 处理 ] 项目复选框标记未选中，即使在批处理运行时没有进行处理，如果选中报告输出功能则所有的报告将在同一时间输出。

运行方式

方式

☒ 运行 (缺省值)

☐ 采集前等待 时间: 1 min

☐ 采集前暂停

处理

☐ 数据采集

☐ 数据处理

确定 取消 帮助(H)...

< 运行模式 > (参考手册 362 页)



### 8.3.3 打印 < 数据分析 > 报告

调入 < 数据分析 > 窗口，点击 <GC 再解析> 助手栏的图标，从 < 数据管理器 > 中拖放需要的数据文件。

在对文件进行处理之后使用下述步骤打印数据文件报告。

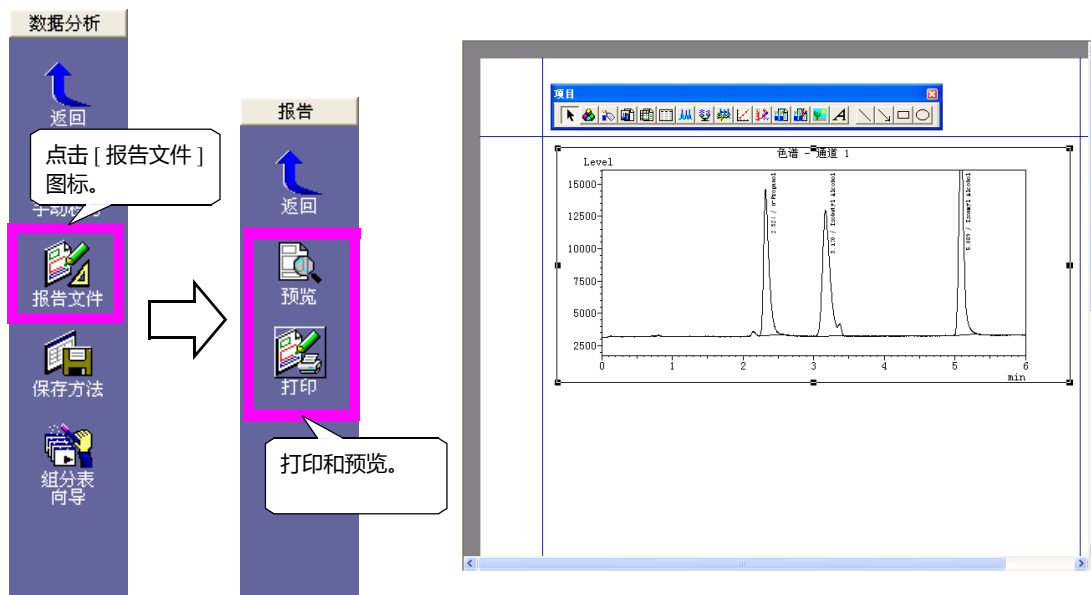

在 < 数据分析 > 中，保存在报告格式中的数据文件用于打印。

在数据采集时保存在数据文件中的报告格式在数据采集完成后被保留。点击 [ 数据报告 ] 图标打开保存在当前数据文件中的格式。使用编辑格式可以编辑此格式和打印数据。

- ① 可以将报告格式文件拖放入在数据管理器的 < 报告 > 窗口装载报告格式。当报告格式被装载入当前打开的数据文件的报告格式区域时，数据文件仍然起作用，可以打印报告。

报告格式保存在数据文件中，可以使用相同的格式打印报告。

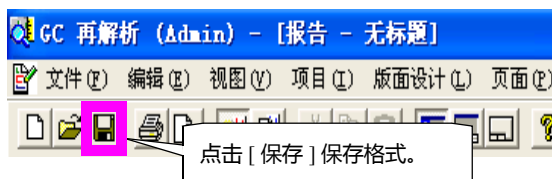

注： 保存的格式反映在读入存储器的数据文件中。分别保存格式存为数据文件。



### 8.3.4 打印 < 报告 > 报告

按如下步骤使用报告格式文件打印数据文件报告。

使用此步骤可以打印与数据文件中保存的报告格式不同的报告。当希望在不改变数据文件时使用不同于保存在数据文件中的格式打印报告时，此功能非常有用。

也可从数据管理器将数据图标拖入 < 报告 > 窗口查看报告图像。

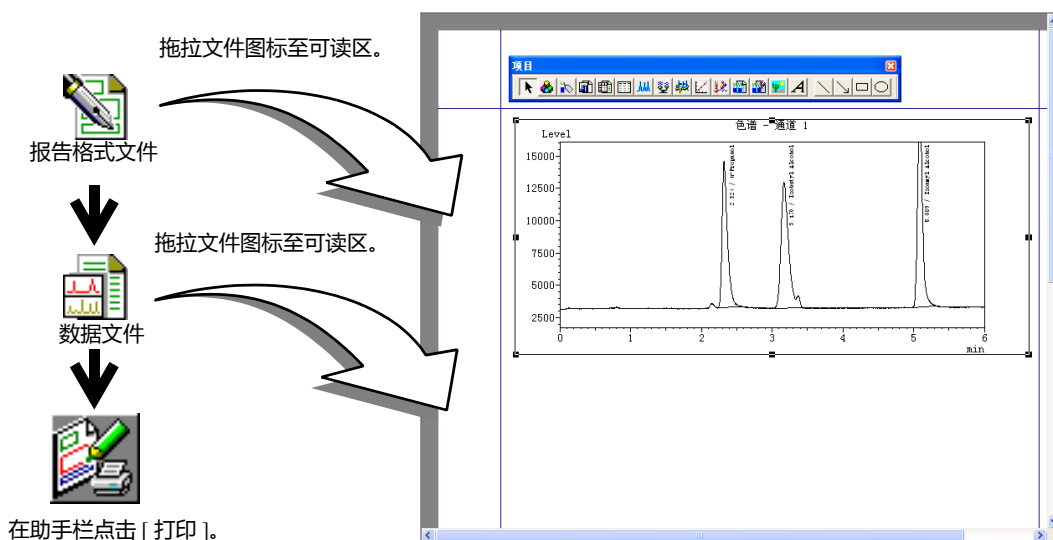

在上述操作中，显示所有项目的数据文件，但是，可以在打印项目中设置不同的数据文件。要这样做，在打印项目的属性屏幕的 < 文件 > 标签页中指定数据文件。也可在一个报告中打印多个数据项目。

如果拖放数据文件至摘要（浓度 / 化合物）中，和上述不同，数据被添加在摘要项目中，可以很容易地创建摘要报告。

### 8.3.5 默认报告格式

如果在没有指定报告格式的情况下打印单次运行或批处理分析的报告，将使用默认报告格式打印。

通过从 < GC 实时分析 > 屏幕选择 [ 工具 ]-[ 选项 ] 命令可以指定默认报告格式。

在 < GC 实时分析 > 的 < 样品登录 > 或 < 批处理表 > 中没有指定报告格式时，此处报告的复选框被选中的项目的指定的报告格式被用于打印。

**注：** 当格式文件留出空白，< GC 再解析 > 的 < 批处理表 > 指示打印时，打印在批处理再解析分析运行后存储在各自的数据文件中的报告格式。

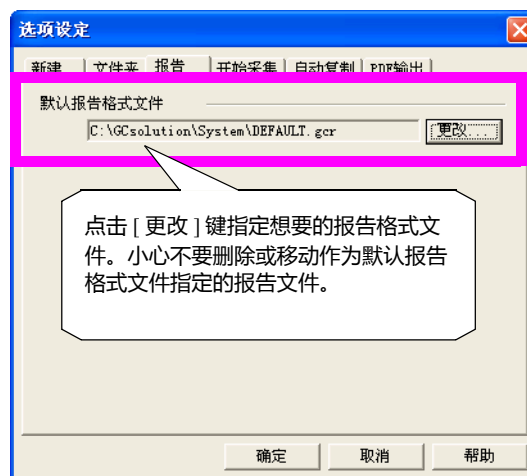

# 9 操作 - 窗口

## 9.1 显示窗口和栏

包括在两个主程序中的软件 :<GC 实时分析> ,用于设置数据采集参数 ; <GC 再解析> ,用于对采集的数据进行分析。各程序屏幕由多个应用程序和含有多种功能的通用窗口组成 , 还有成为撑栏撑的其他类型的窗口 , 可提供许多辅助功能。

### 9.1.1 显示在程序窗口的窗口类型

大体上 , 窗口主要可以分为两种类型 , 提供主要功能的应用窗口和提供辅助功能的常规窗口。



可在应用窗口中调出常规窗口作为应用窗口项目的一部分。工具栏图标用于开关常规窗口的显示状态 ( 显示或隐藏 )。 \*

\* 但是 , 必须使用 [ 视图 ] 菜单的 [ 工具栏 ] 命令设置显示的工具栏状态。

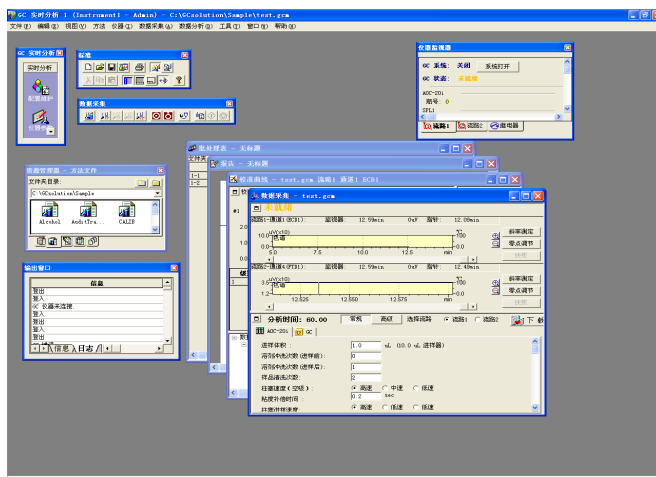
**注 :** 常规窗口有时称为 “窗口” , 有时称为 “栏” 。这取决于人们对这些窗口的视觉印象 , 因为所有窗口 ( 除了标题栏和菜单栏 ) 实际以窗口的形式显示 ( 见右图 )



#### ❖ 窗口类型 ( 工具栏图标 )

	<GC 实时分析>	<GC 再解析>
应用程序窗口	< 数据采集 >	< 数据分析 > < 校准曲线 > < 数据对比 >
	< 批处理表 > < 报告 >	
常规窗口 / 栏	< 仪器监视器 > 	
	< 数据资源管理器 >  < 输出窗口 >  “助手栏”  “工具栏” ( 通过菜单调出 )	

**注 :** 仅应用窗口有其工具栏和菜单。显示的菜单根据当前活动的应用窗口而改变。

### 9.1.2 显示应用窗口

下列在程序窗口显示的窗口可以通过下面描述的操作打开或关闭：

#### ❖ 使用助手栏：

当使用助手栏进行操作时，启动和切换应用窗口时，数据管理器文件表通常自动地进行切换。

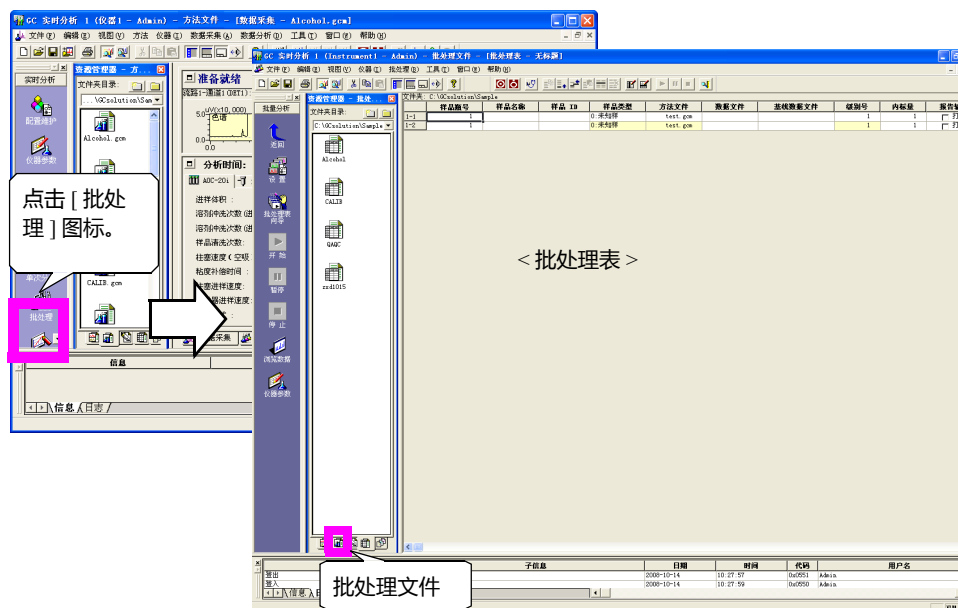

#### ❖ 使用 [ 窗口 ] - [ 显示窗口 ] 启动一个应用窗口

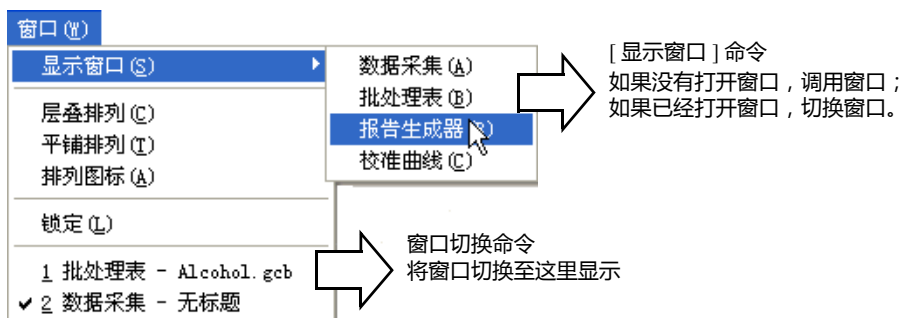

#### ❖ 双击数据管理器中的文件

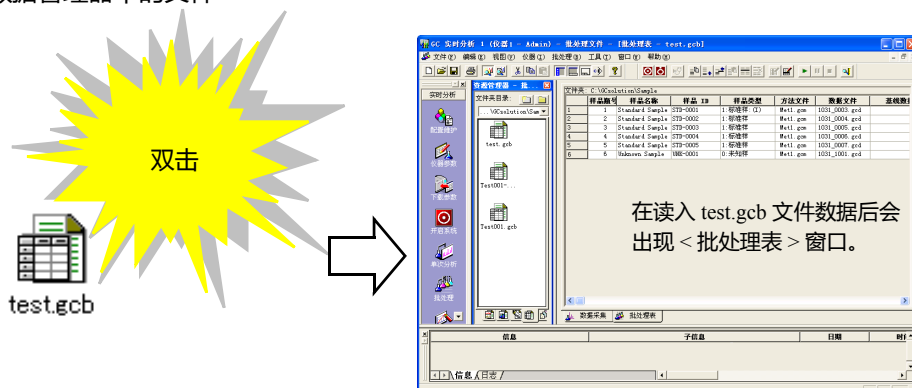

# 9 操作 - 窗口

## 9.2 自定义窗口

### 9.2.1 更改视图大小

某些应用窗口由许多“视图”组成，这些视图把窗口分成几个部分，各部分之间用分隔线分开，各窗口中视图大小可通过如下操作进行变换。

#### ❖ 使用分割线

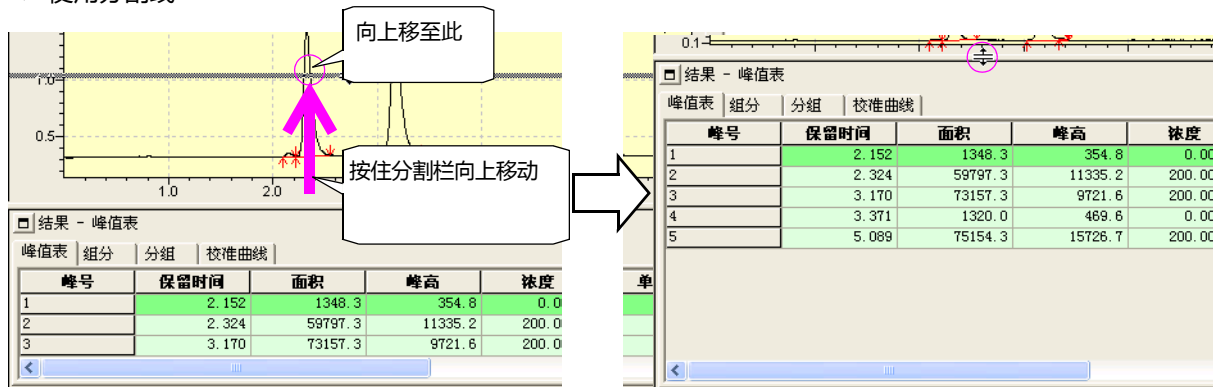

### 9.2.2 改变应用窗口显示格式

#### ❖ 以窗口格式显示





## ❖ 以制表格式显示

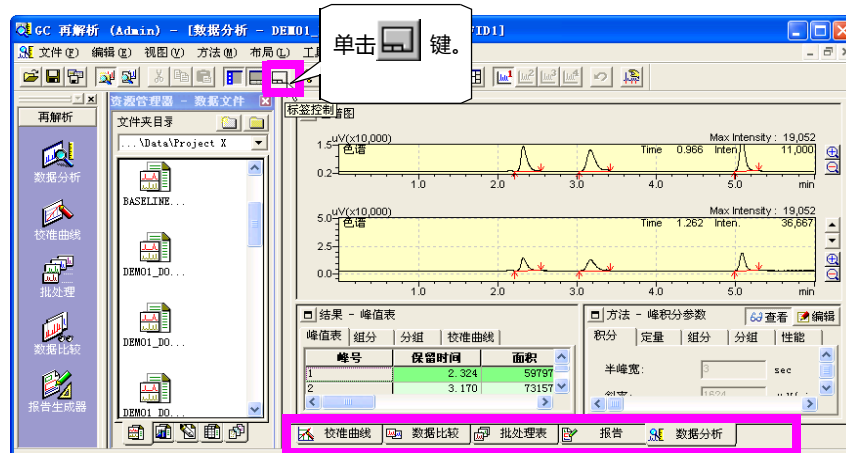

## 9.2.3 改变常规窗口应用格式

## ❖ 显示窗口格式

拖动或双击标题条切换窗口的显示类型：入坞和窗口形式。

因为工具栏没有标题条，在除了工具栏图标以外的任何位置拖动或双击，切换模式。

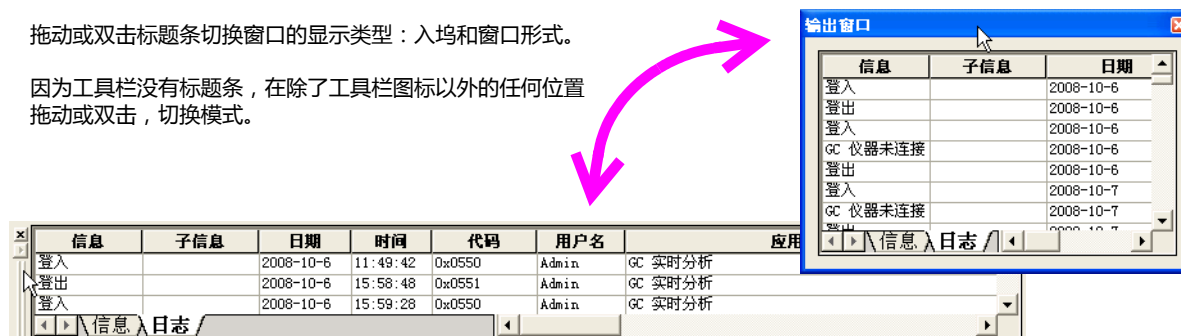

## ❖ 最大化数据管理器

在数据管理器右键点击显示的菜单上删除 [ 允许入坞 ] 命令常规窗口将可象应用窗口一样进行处理，可以进行以下显示：最大化，并排 ( [ 平铺 ] ) 或重叠 ( [ 层叠 ] )。

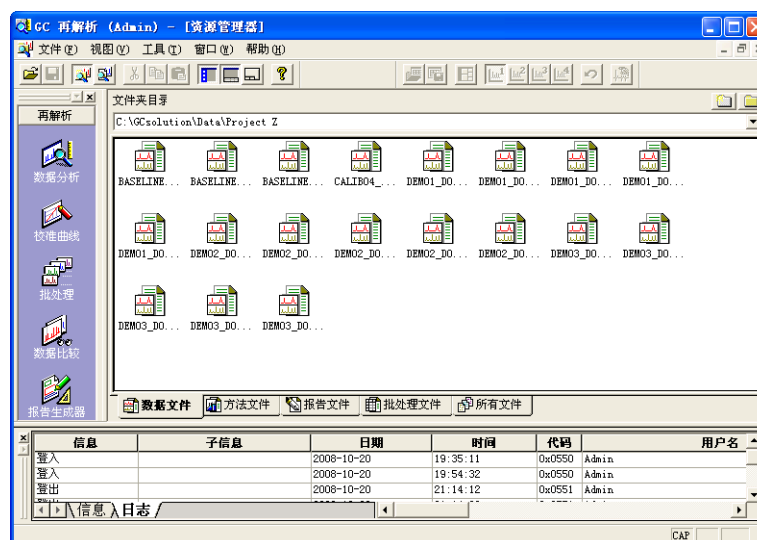
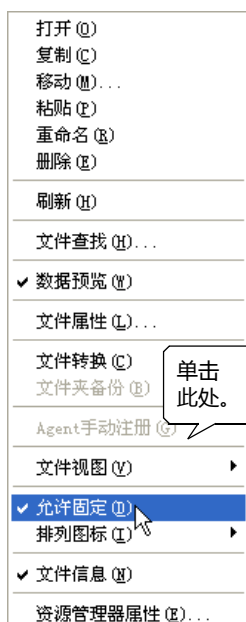

# 10.1 操作 - 表

## 10.1 处理表列

本节使用 <GC 再解析> 程序的 <数据分析> 窗口 -<方法> 视区 -[化合物表] 标签为例, 说明如何处理表格中的列。

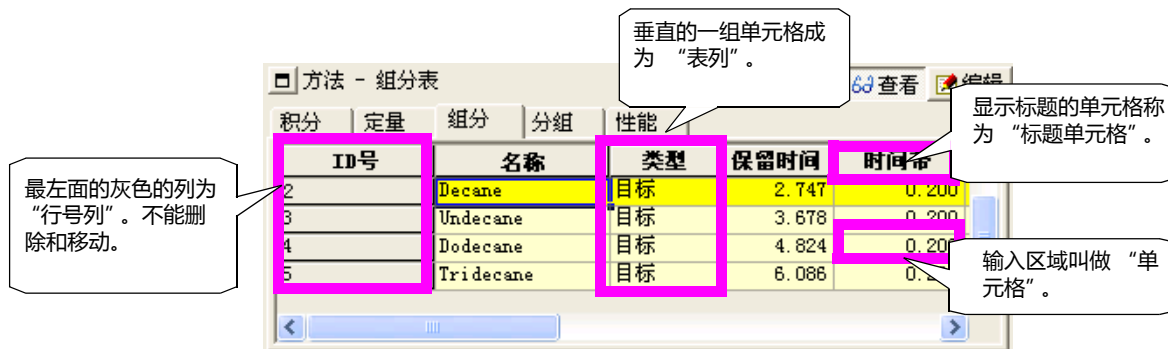

### 10.1.1 选择操作表列

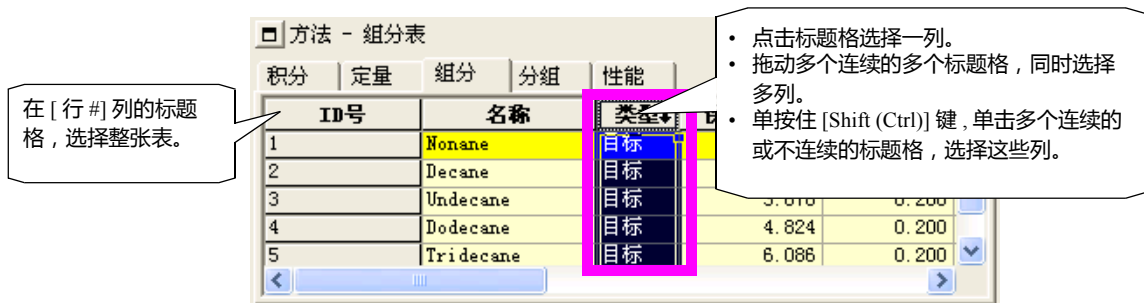

### 10.1.2 改变表的列宽

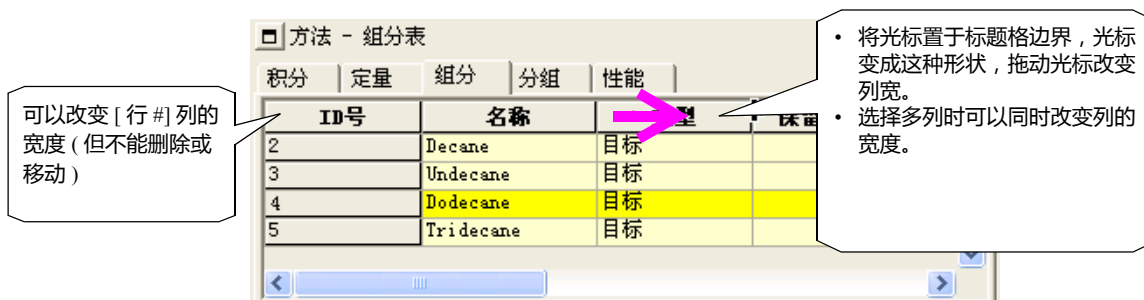



### 10.1.3 改变表列显示条件 (表格式设置 (1))

点击鼠标右键，显示弹出菜单。在菜单最下面的是 [ 表类型 ] 命令。使用该命令，指定表中列的显示状态 ( 显示或隐藏 ) 以及列的显示次序。

注： 一些以表格形式显示的视图，在 < 表类型 > 窗口中没有 [ 列次序 ] 标签。

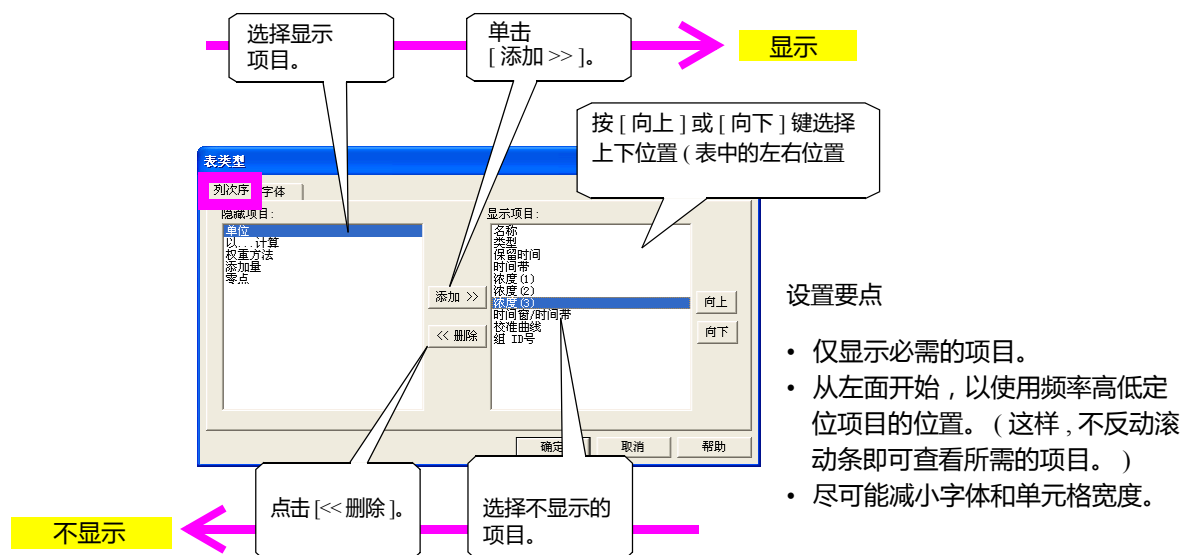

< 表类型 > - [ 列次序 ] 标签 ( 参考手册 565 页 )

注： 在 [ 隐藏项目 ] 和 [ 显示项目 ] 目录中，要同时选择连续的项目时，点击第一个项目然后按住 [ Shift ] 键点击第二个项目即可。要同时选择多个不连续的项目时，必须按住 [ Ctrl ] 键。点击所需要的项目，然后点击 [ 添加 >> ] 或 [<< 删除 ] 键，选择的项目可一起操作。但是，要使用 [ 向上 ] 或 [ 向下 ] 键改变项目显示次序时，一次只能选择一个项目操作。

注： 在 [ 隐藏项目 ] 或 [ 显示项目 ] 框中，双击所需要的项目，即可将项目移动到其他框中 ( 与使用 [ 添加 >> ] 或 [<< 删除 ] 键 )。

# 10.2 操作 - 表

## 10.2 处理表行

本章使用 <GC 再解析> 程序的 <数据分析> 窗口 -<方法> 视图 -[化合物] 标签为例, 说明如何处理表格中的行。

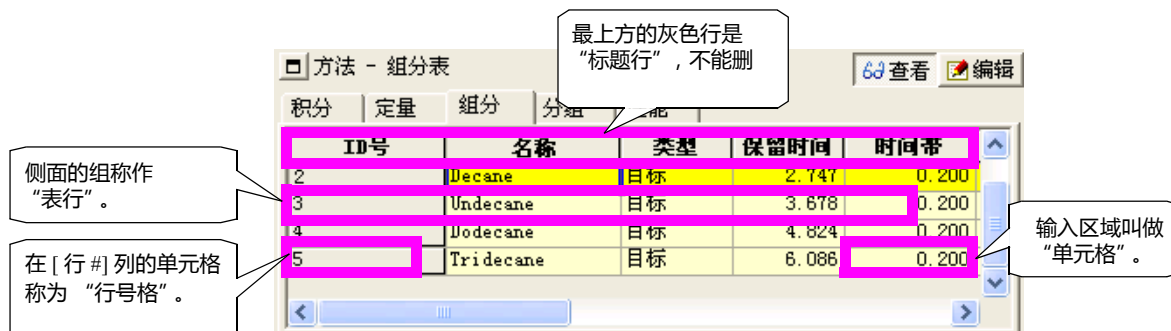

### 10.2.1 选择表行

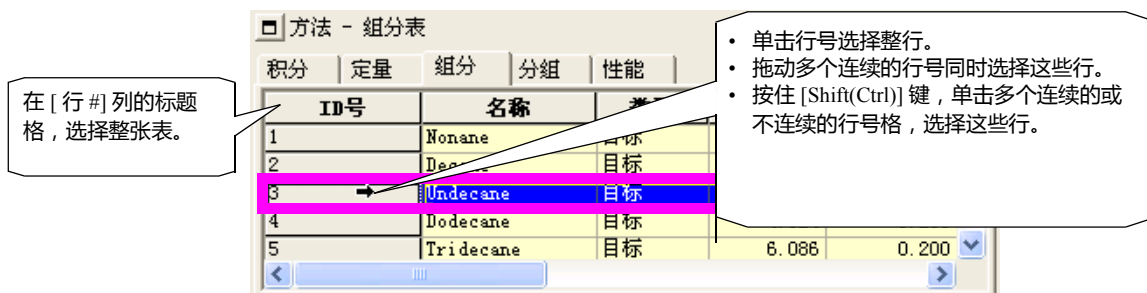

**注：** 用于双流路连续分析的批处理表，在该表中两行组成一个处理对，为了编辑，须正确的选择两行。在这种情况下，在表中点击鼠标右键，显示弹出菜单，使用 [选择行] 指令扩展选择的范围，使之包括正确的两行。

### 10.2.2 添加 / 删除表行

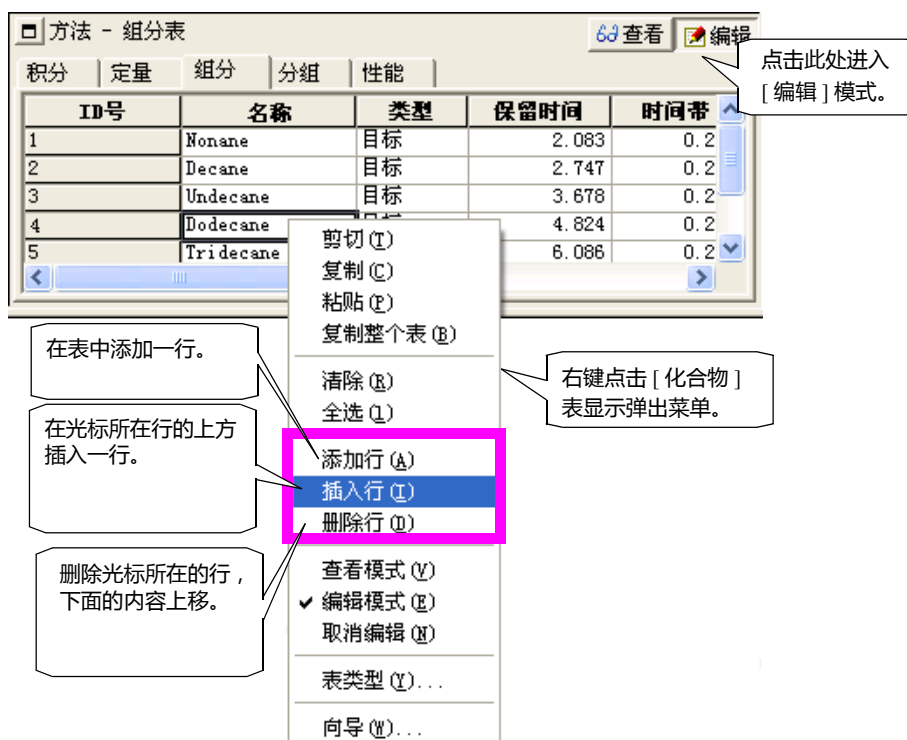



### 10.2.3 改变表行显示量 (表格式设置 (2))

虽然，实际上不能正确地指定表中显示的行数，但是显示的行数可通过表中使用的字体大小自然地加以调节，使用的 [ 字体 ] 标签在 < 表类型 > 窗口中。

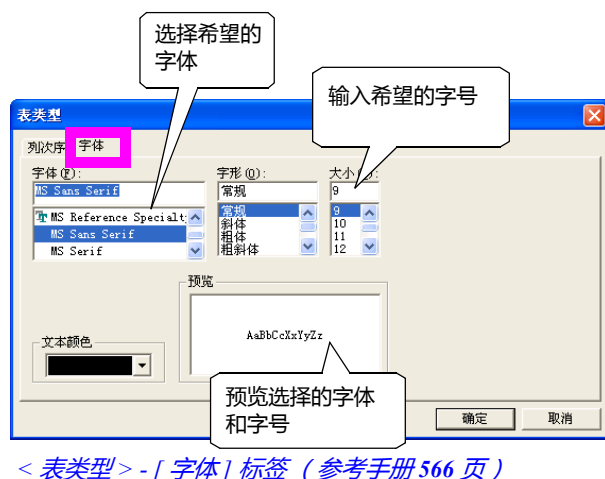

设置要点：

- 设置尽可能大的字体。
- 选择即使字号较小也容易阅读的字体。

< 表类型 > - [ 字体 ] 标签 (参考手册 566 页)

**注：** 基于选择的字体大小，单元格的高度会自动的改变。如果设置较小的字体，表显示的行数将增加。然而，由于单元的宽是独立指定的，故宽度将不随字体大小改变。当需要时，使用 "10.1.2 改变表的列宽" 描述的步骤改变单元格宽度。

# 10.3

## 10 操作 - 表

### 编辑表单元格

#### 10.3.1 选择多个单元格

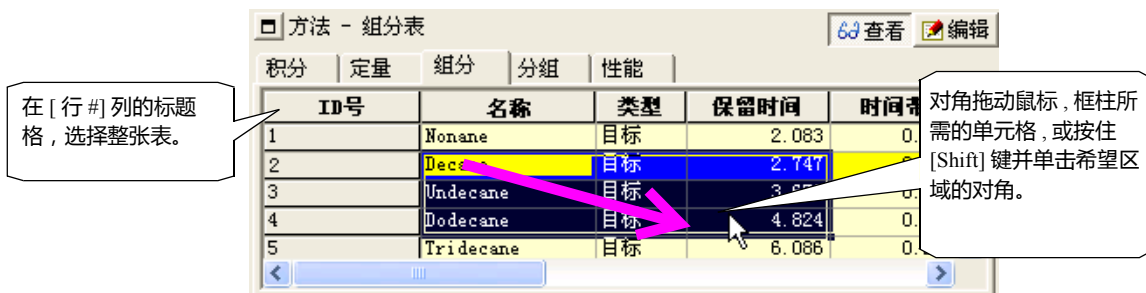

#### 10.3.2 复制 / 剪切 / 粘贴 / 清除格数据

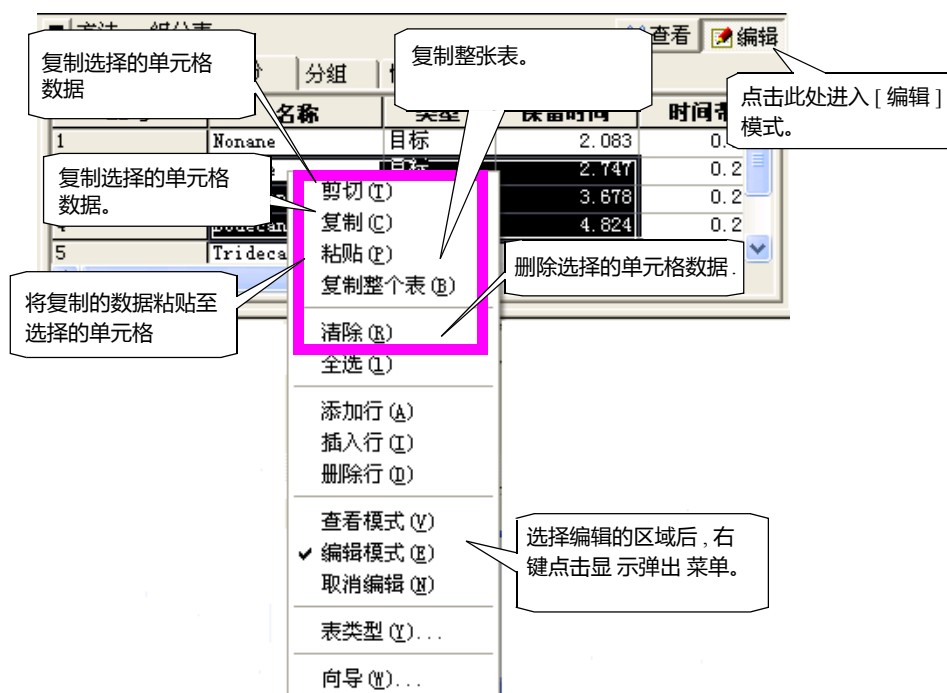

注：如果数据的粘贴目标区小于数据粘贴的来源区，实际粘贴的区域取决于来源区。而且，如果目标区大于来源区，来源的数据将被重复粘贴到目标区中，直到填满。

注：复制的数据复制的也可粘贴至电子数据表软件之中，例如 Microsoft Excel。

#### 10.3.3 将值输入单元格

当单元格可编辑时，可以使用键盘直接将数据输入单元格中。但是，部分单元格有特殊的数据输入格式，对于这些单元格，软件具有特殊的支持功能以便各种格式数据的输入。

下表显示在 < 批处理表 > 窗口中是如何将数据输入到批处理表单元格中。



类型	示例	描述
窗口弹出类型 (用于复杂的类型)		在选择一个单元格后，点击单元格右边的箭头，弹出该单元格数据输入的窗口。本例中，将出现文件选择窗口。
下拉式目录类型 (用于从许多选项中选择)		在选择一个单元格后，点击单元格右边的箭头，出现下拉式的选择项目。在此目录中点击所需的项目。
自旋框输入类型 (用于输入指定的数据)		在选择一个单元格后，点击单元格右边的箭头，以一定的步长增加或减小单元格中的数值。要键入与步长不同的数据值，使用键盘直接在单元格中键入数据。
复选框类型 (用于开 / 关输入)		点击单元格中的复选框，加入或减去复选标记。

### 10.3.4 单元数据输入补充功能 (批处理表)



用于实时分析的批处理表

[ 输入栏数据 .. ] (参考手册 348 页)

点击右键显示菜单，选择 [ 输入栏数据框 ]。所有输入栏数据信息窗口会立刻出现。此功能在 [ 瓶 # ]、[ 样品名 ]、[ 样品 ID ] 和 [ 数据文件名 ] 项目中有效。



用于再解析的批处理表

< 添加带有数据文件的行 >

点击右键显示菜单，选择 [ 添加数据文件行 ]，会显示在可用的单元格中自动输入数据文件的合适的样品信息的窗口。

数据文件按此顺序设定，该顺序可以改变。

注： 可以拖放希望的数据到批处理行，在此处理表的末尾添加行。

# 11.1 操作 - 文件

## 11.1.1 使用文件 (1)

本节说明各应用窗口通用的基本文件操作。

### 11.1.1 创建新文件

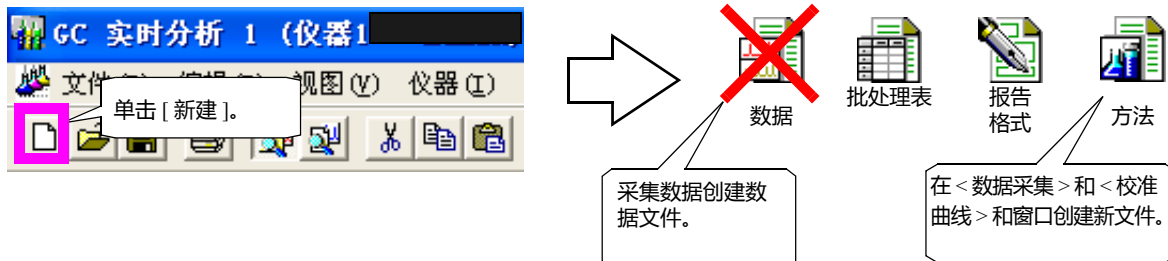

注： 在 <GC 再解析> 程序中使用 <数据分析> 和 <数据比较> 窗口不能建立新文件。

注： 当在 <数据资源管理器> 窗口新建一个文件时，新建文件的类型取决于当时激活的应用窗口。

注： 可以选择一个模板或创建一个新文件。而且，可以预选一个用于创建新文件的模板。

更多关于模板的信息参看管理手册“3.3 使用模板”。

### 11.1.2 打开文件 (1)

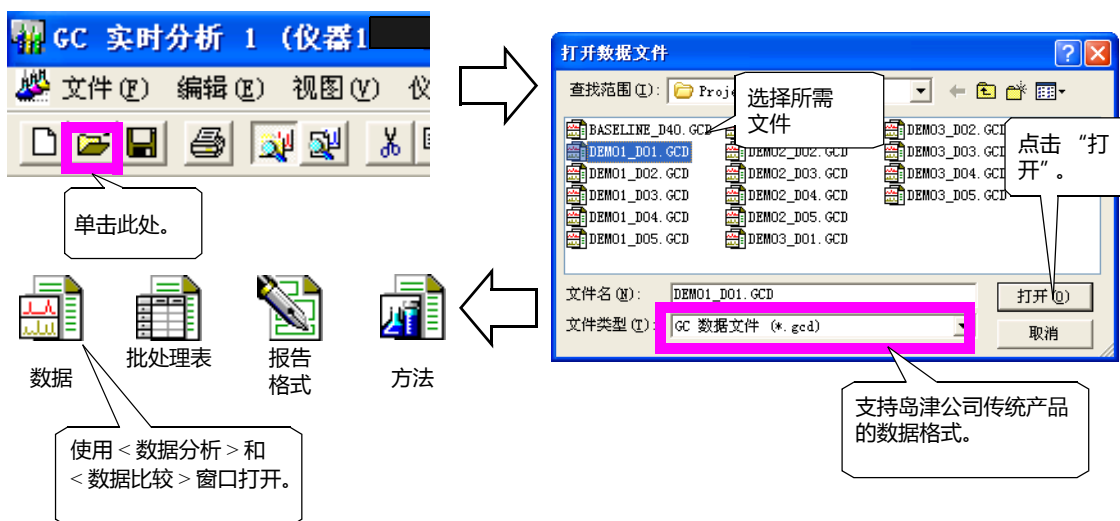

注： 可以在应用窗口打开的基本文件类型与新创建的文件类型相同。但是，因为需要读入的数据文件（例如，报告格式数据文件）没有任何工具栏图标，拖放文件或使用程序菜单读入其他数据（参看第 103 页）。





### 11.1.3 保存文件

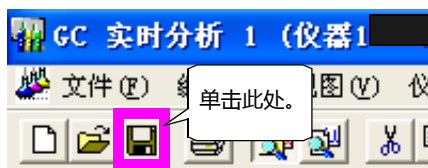

- 没有文件名（例如，保存新文件）  
-> 操作与 [ 另存为 ] 相同。
- 有文件名（例如，保存已存在的文件）  
-> 数据会被覆盖。

注： 要想关闭已经改变过的文件或数据文件的应用窗口（包括数据文件）时，会出现对话框询问是否保存文件的数据。

按下面的步骤保存文件：

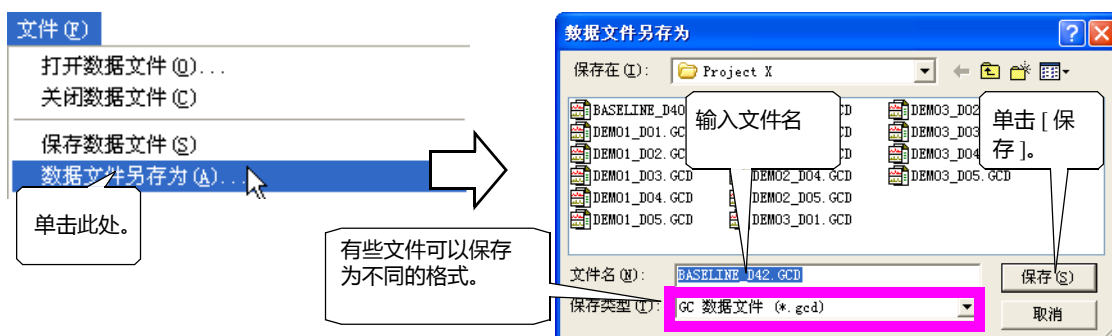

### 11.1.4 检查文件历史信息 (1)

使用下述步骤检查文件建立和更新的日期。

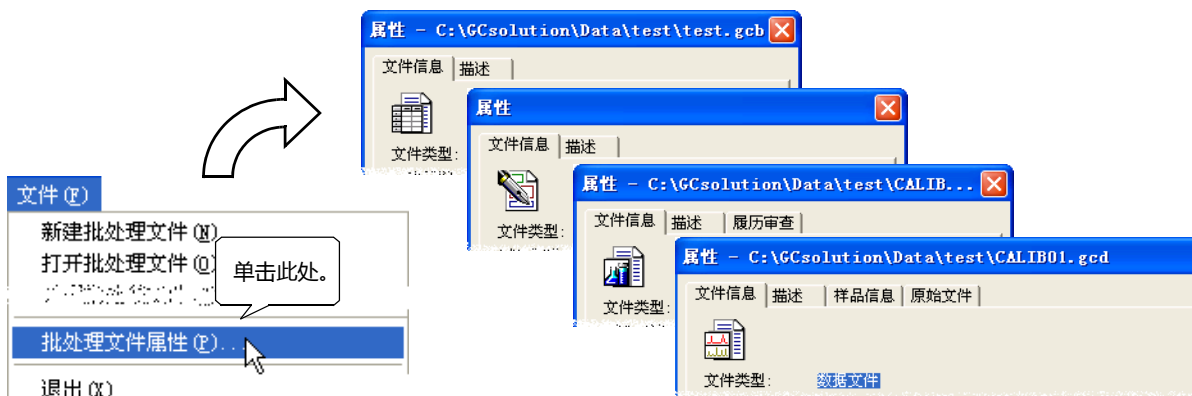

	批处理	报告	方法	数据	说明 / 附加内容
文件信息	√	√	√	√	文件类型，创建者，创建日期，更新数据等
注释	√	√	√	√	可以用作文件搜索的关键词。
审核追踪			√		指定是否保存为记录在方法文件和数据中的方法更新日志。
样品信息				√	数据采集时的样品信息（样品名称、样品 ID 等等）。
使用文件				√	用于数据采集的方法，批处理，报告格式，基线数据文件列表。

# 11.2 有效管理文件

本软件使用显示在各程序窗口的 < 数据管理器 > 窗口进行文件管理。

## 11.2.1 什么是数据管理器？

文件管理在 < 数据管理器 > 窗口中进行 < GC 实时分析 > 和 < GC 再解析 > 应用中都有数据管理器窗口。

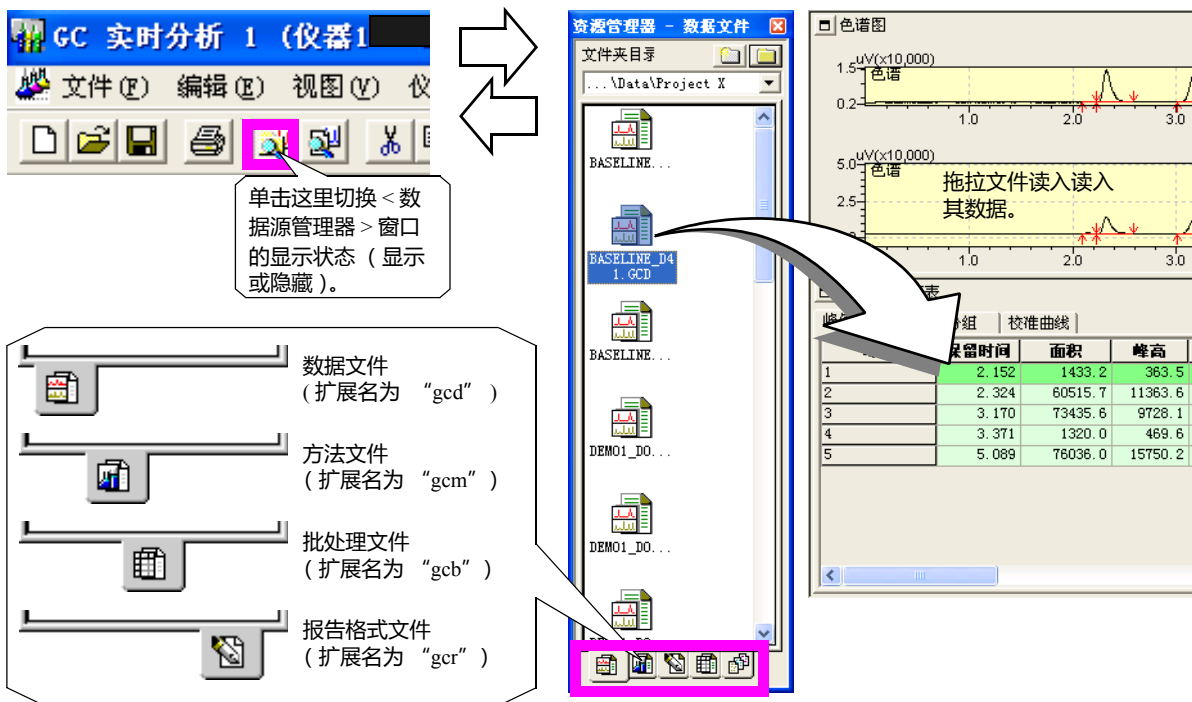

< 数据管理器 >（参考手册的第 483 页）

## 11.2.2 什么是方案？

在 < 数据方案 > 窗口中，文件在各文件中管理，文件夹又称为“方案”，在 GCsolution 的 < 数据管理器 > 中，有许多建立的文件夹，所有类型的文件位于一个方案（文件夹）中。利用数据管理器中的 [ 文件 ] 标签对各文件进行管理。

当前活动的方案称为参考方案。要进行单次分析，当前装载的方法文件的文件夹被定位；对于批处理分析，当前装载的批处理文件的文件夹被定位。

在其他情况下，数据管理器中的 [ 方案 ] 目录中显示的文件夹时参考方案。可以通过使用 [ 选择方案（文件夹）] 键改变显示在 [ 方案 ] 目录中的参考方案。

注：当首次安装本软件时，建立了一个称为“方案 1”的默认空白方案（文件夹）。

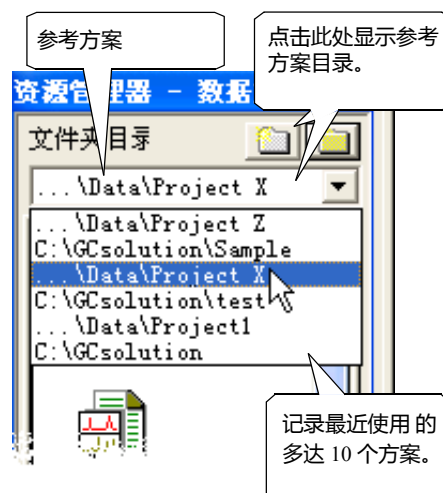



在各程序的窗口中，当前方案在整个范围内有效。例如，在 < 打开文件 > 窗口中初始现实的文件夹，将总是作为参考方案（文件夹）列出。

而且，当直接指定文件名时，该文件可认为属于参考方案，不属于任何特定的文件夹。而参考方案以外的文件，指定时必须使用包括全路径的文件名。

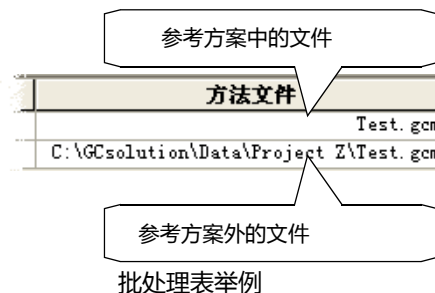

### 11.2.3 创建新方案（文件夹）

使用下述步骤创建新方案（文件夹）。

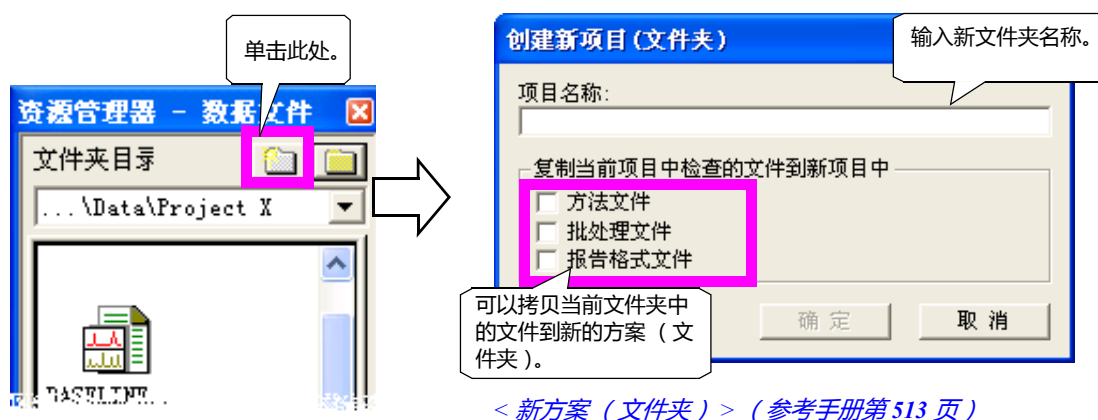

例如，在参考方案中指定批处理表的方法文件时，将会指定已关闭的参考方案的文件。然后，如果批处理文件和方法文件被复制到新建方案时，新方案必须综合考虑这两个文件的组合。

正因为如此，如果一组方法，批处理和报告文件数据被复制到新方案中，即使当前方案需要消除（例如，由于硬盘空间不够），将不会有事故发生（因为当前方案的文件未指定）。

而且，如果在删除前备份了方案，因为完整的文件存储在备份方案中就很容易在以后恢复方案的环境。而且，设置在参考方案中的分析条件将不会受到任何其他方案改变的影响。

### 11.2.4 删除方案（文件夹）

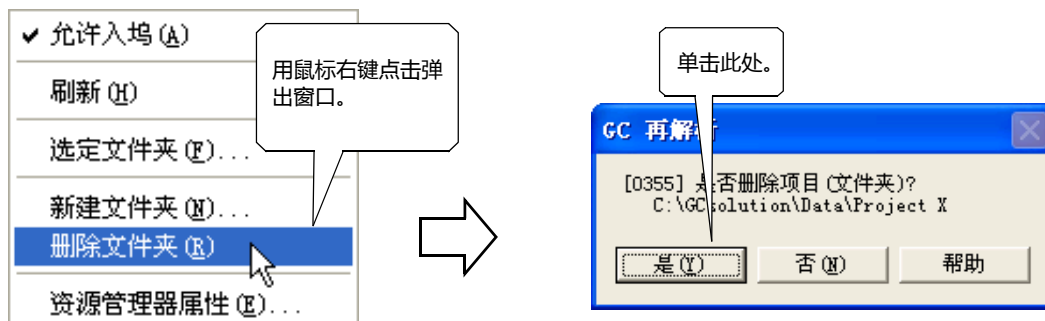

注： 只有空的文件夹才可删除。

# 11.3

## 11 操作 - 文件

### 使用文件 (2)

本节说明如何使用 < 数据管理器 > 操作文件。

#### 11.3.1 打开文件 (2)

❖ 双击 < 数据管理器 > 的文件。

将激活用于读入文件数据的应用窗口和将显示的文件的数据。

文件类型	窗口类型	
方法文件	< 数据采集 >	分析程序
	< 校准曲线 >	再解析程序
数据文件	< 数据分析 >	
批处理文件	< 批处理表 >	常规
报告格式文件	< 报告 >	

❖ 从 < 数据管理器 > 拖放文件

拖放文件到应用窗口中。

当拖放所需要的文件到应用窗口，文件数据被读入到应用的窗口中，其作用相当于激活了下列操作，并显示文件数据。

文件类型	放下的目标	相当的操作
方法文件	< 数据采集 >	[ 文件 ] - [ 打开方法文件 ]
	< 校准曲线 >	[ 文件 ] - [ 打开方法文件 ]
	< 数据分析 >	[ 文件 ] - [ 加载方法 ]
数据文件	< 数据分析 >	[ 文件 ] - [ 打开数据文件 ]
	< 校准曲线 >*	[ 数据 ] - [ 添加 ]
	< 数据对比 >	[ 文件 ] - [ 打开数据文件 ]
	< 批处理表 >	[ 编辑 ] - [ 数据文件插入行 ]
	< 报告 >	[ 文件 ] - [ 加载数据文件 ]
批处理文件	< 批处理表 >	[ 文件 ] - [ 打开方法文件 ]
报告格式文件	< 报告 >	[ 文件 ] - [ 打开报告文件 ]

\* 放至 < 文件树 > 视区



### 11.3.2 复制文件



注：通过拖放可以在 <数据管理器> 窗口和标准窗口文件管理器之间进行文件复制。（如果复制的目标在相同的驱动器上，进行拖放时按住 [Ctrl] 键。）

### 11.3.3 移动文件

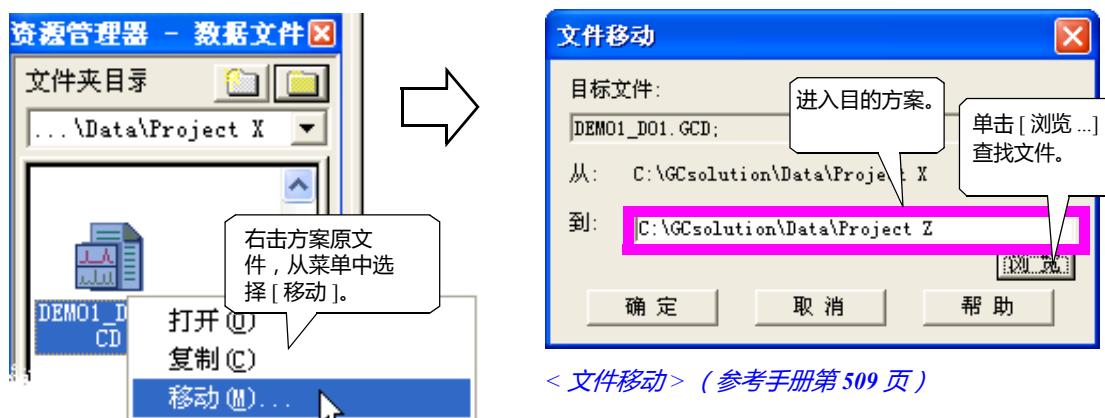

注：通过拖放可以在 <数据管理器> 窗口和标准窗口文件管理器之间进行文件移动。（如果移动的目标在不同的驱动器上，进行拖放时按住 [Shift] 键。）

### 11.3.4 删除文件

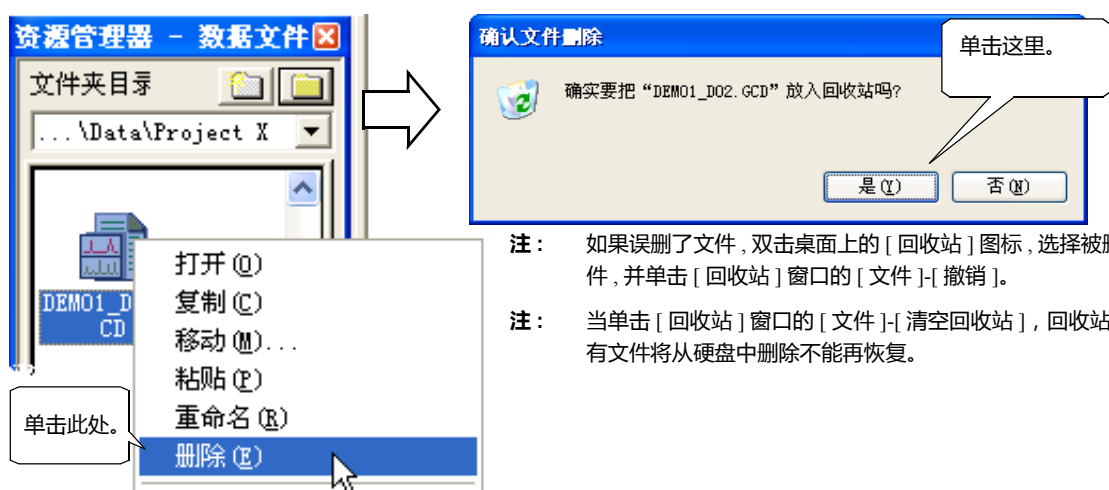

注：如果误删了文件，双击桌面上的 [回收站] 图标，选择被删除的文件，并单击 [回收站] 窗口的 [文件]-[撤销]。

注：当单击 [回收站] 窗口的 [文件]-[清空回收站]，回收站中的所有文件将从硬盘中删除不能再恢复。



### 11.3.5 改变文件名称

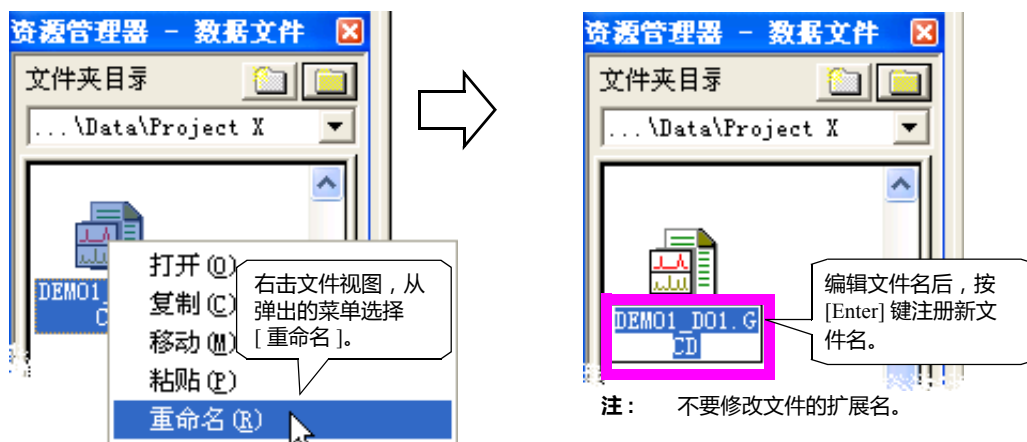

### 11.3.6 检查文件历史信息 (2)

在 <数据管理器> 中可检查文件属性。

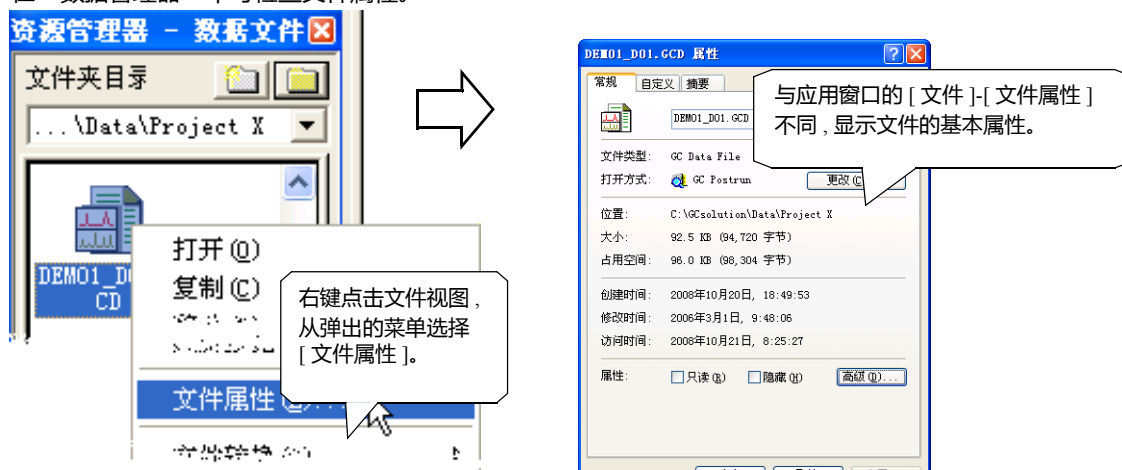

### 11.3.7 转换文件格式

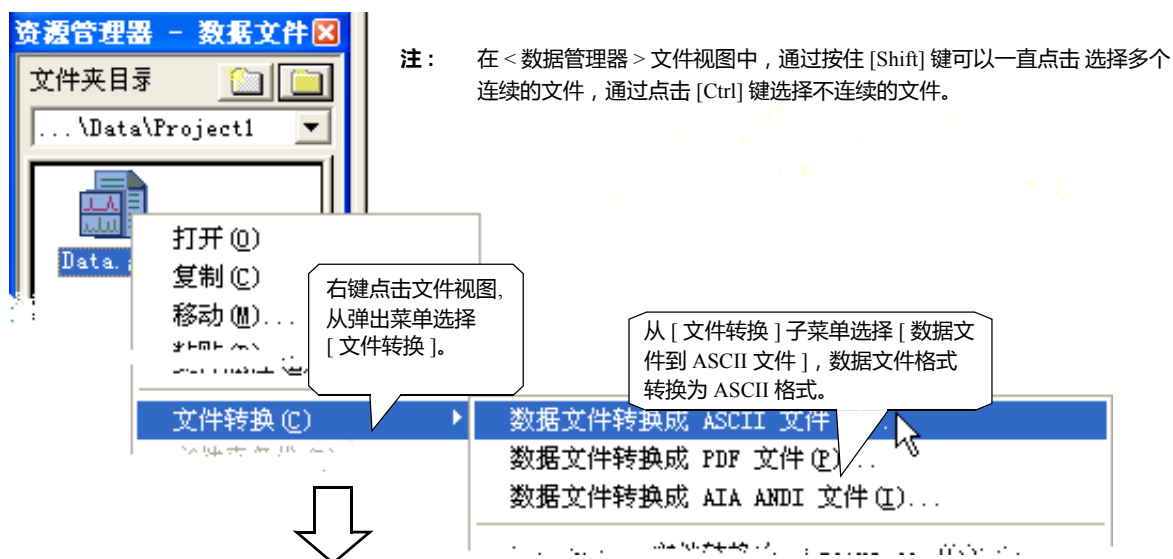

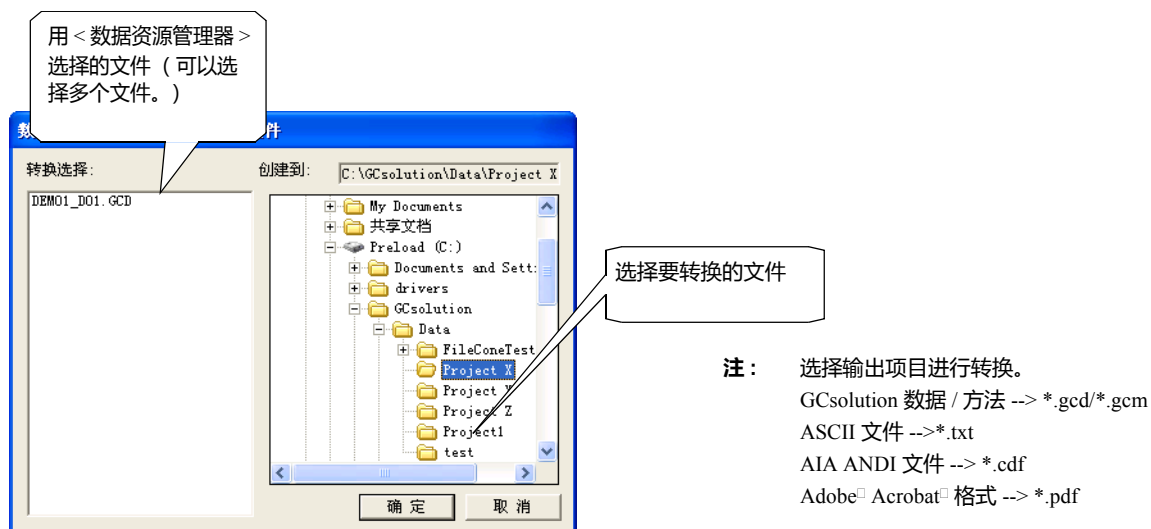

只有在转换成 ASCII 时, 才出现 [ 输出项目 ] 按钮。从数据文件中选择要输出项目 ] 按钮。从数据文件中选择要输出

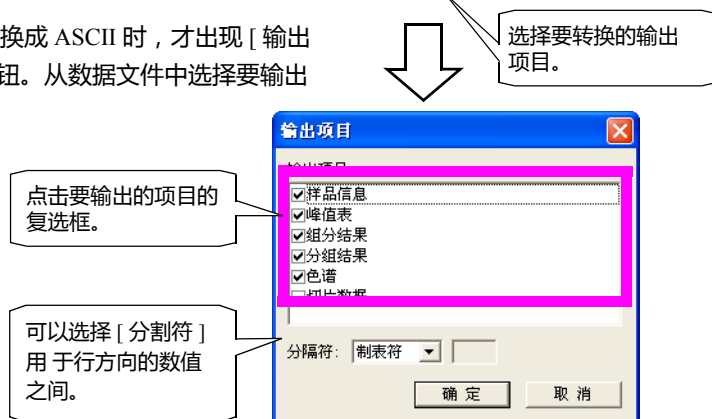

< 转换数据文件至 ASCII 文件 > (参考手册 503 页)

注: 将岛津公司 CLASS-GC10/CLASS-VP4 创建的文件转换为 GCsolution 文件时, 下列数据将反映在新文件中:

转换源格式	转换目标的格式	描述
CLASS-GC10 数据文件	GCsolution 数据文件	GCsolution 数据文件转换此数据文件中的 CLASS-GC10 数据文件和谱图为 GCsolution 数据文件。
CLASS-GC10 数据文件	GCsolution 数据文件	GCsolution 数据文件转换 CLASS-GC10 谱图为 GCsolution 数据文件。 注: 如果峰值表没有数据输入, 方法文件为默认值。
CLASS-GC10 数据文件	GCsolution 方法文件	转换 CLASS-GC10 方法文件为 GCsolution 方法文件。
CLASS-VP4 数据文件	GCsolution 数据文件	转换 CLASS-VP 数据文件, 为 GCsolution 数据文件, 包括谱图。
CLASS-VP4 方法文件	GCsolution 方法文件	转换 CLASS-VP4 方法文件为 GCsolution 方法文件。

# 12.1 附录

## 12.1.1 当故障发生时

### 12.1.1 使用帮助

如果您有任何困难：

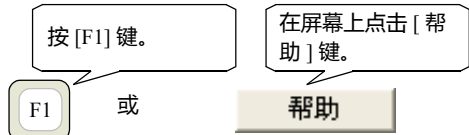

显示当前活动窗口的  
在线 < 帮助 >  
窗口。

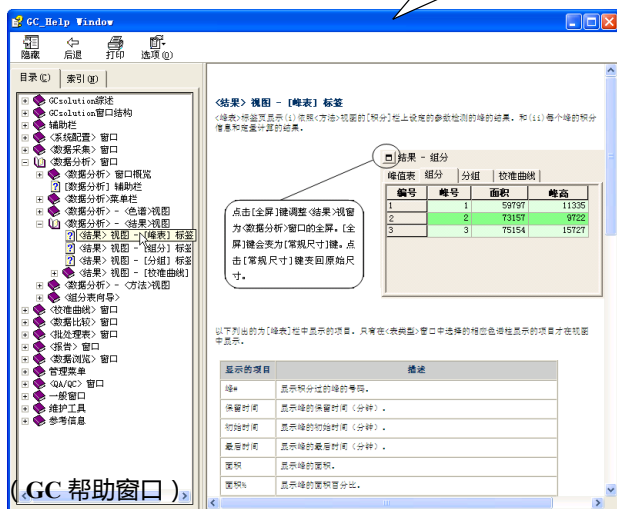

如果有技术  
和参数设置方面的问题：

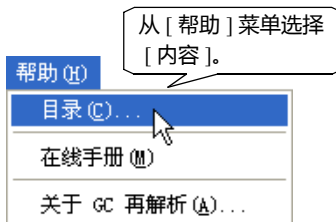

点击 [ 索引 ]  
标签。

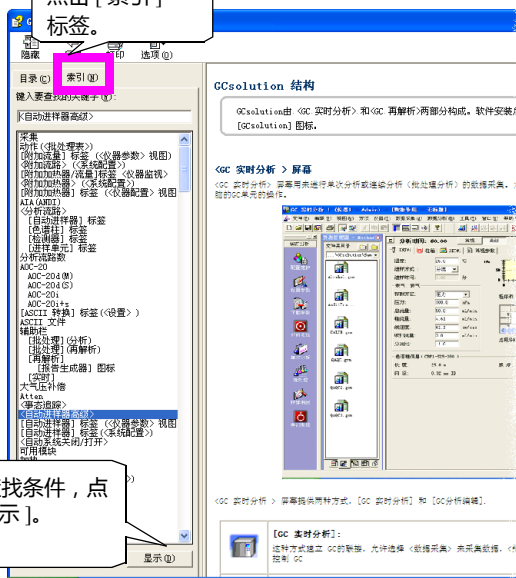

相同的内容出现多个主题中时，  
显示 < 建立主题 > 窗口。

选择要检查的条  
件，点击 [ 显示 ]。

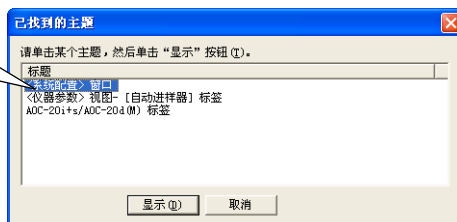



## 12.1.2 使用在线说明书

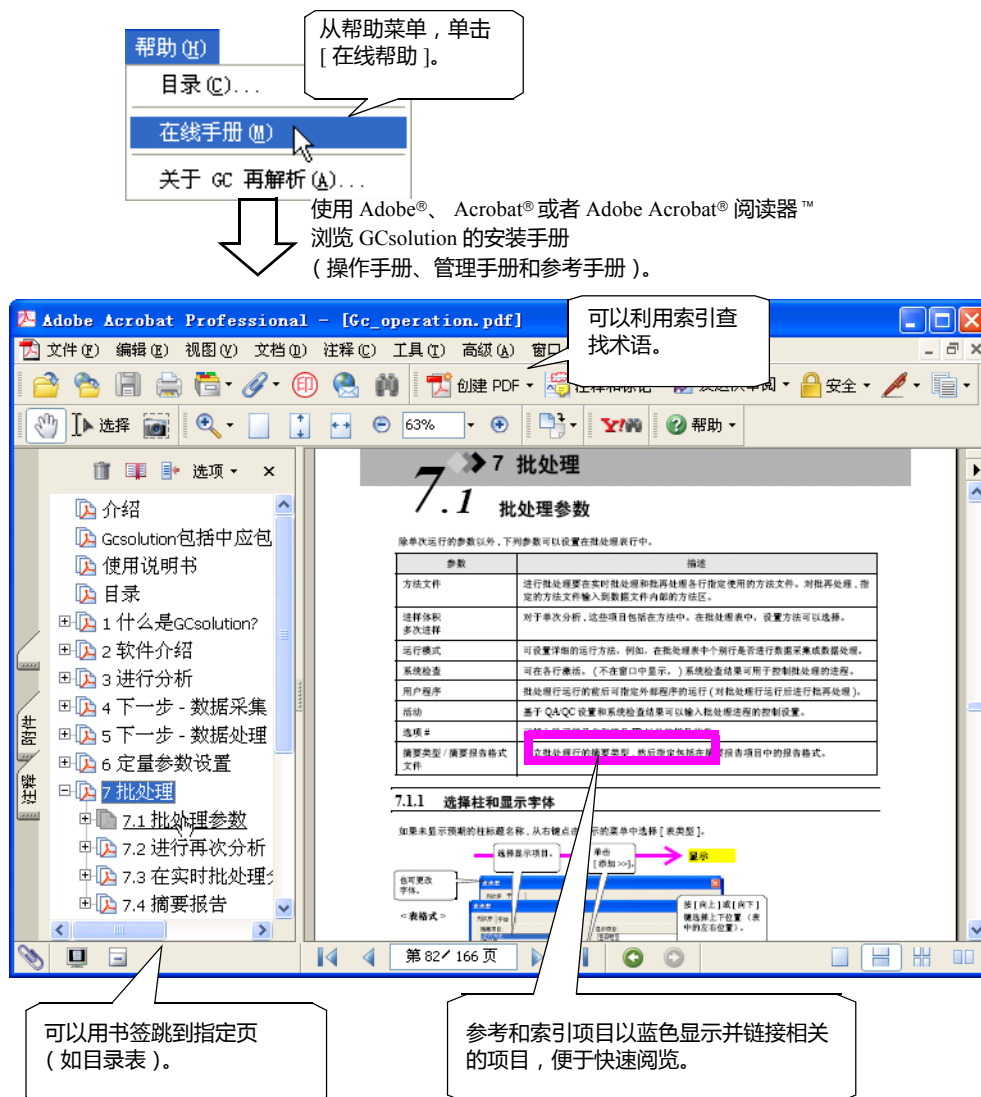

**注：** 查看在线说明书需要安装 “Adobe Acrobat® Reader™” 或 “Adobe® Acrobat®” (4.0 或更新的版本)。如果未安装上述软件视图进行上述操作时，会出现一个对话框提示安装 Acrobat® Reader™。

**注：** Adobe Acrobat® Reader™ 9.0 保存在 CD-ROM 中。安装步骤如下：

- 将 CD-ROM 插入计算机的 CD 驱动器。
- GCsolution 安装程序启动。取消安装并推出。
- 双击桌面上的 [我的电脑] 图标。接下来，右键点击 CD-ROM 图标显示弹出菜单，选择 [打开]。
- 双击 CD 上的 “\Acroread\AdbeRdr90\_zh\_CN.exe” 文件图标，随后按照屏幕显示的指令完成安装。

**注：** 更多关于 Adobe Acrobat® Reader™ 9.0 的信息参看 Reader™ 9.0 软件的在线用户指南和 Adobe 公司的因特网主页。

**注：** 虽然保存在 GCsolution 在线手册 (参考手册) 中的数据与帮助数据相同，但是在打印时推荐使用 Adobe Acrobat® Reader™ 5.0 以获得更好的质量。

# 12.2

## 附录

### 安装 GCsolution

本节中说明如何安装 GCsolution 软件 software。

- 注：** 当因为某些原因不能正常启动时，可重新安装 GCsolution. 安装前，应首先卸载当前的 GCsolution 软件。详见 ["12.2.3 卸载 GCsolution"](#)。
- 注：** 安装盘保存在 CD-ROM 中。当执行 GCsolution 安装程序时，安装盘的压缩文件将由安装盘制定的程序自动提取，然后复制到计算机的硬盘。如果仅仅复制 CD-ROM 数据到计算机的硬盘中而没有提取压缩文件，本软件不能使用。确定按照正确的安装步骤进行安装。
- 注：** 要安装本软件，计算机的操作系统必须安装了 Windows2000 professional, WindowsXP professional, Windows Vista Business 或 Windows 7 Professional 系统。
- 注：** 在 Windows Vista 或 Windows 7 下安装本软件时，将弹出一条信息请求许可。在这种情况下，点击 [ 继续 ] 按钮。

#### 12.2.1 安装 DAO

1. 打开计算机电源。在 Windows 启动后，将 GCsolution 安装盘插入 CD 驱动器中。

"GCsolution Setup" 将自动启动，<LabSolutions GCsolution Setup> 窗口出现。



- 注：** 如果 <LabSolutions GCsolution Setup> 窗口未自动打开，选择任务栏的 [ 开始 ] 菜单 - [ 运行 ... ]。然后，在显示的 < 运行 ... > 窗口的 [ 打开 ] 文本框输入 "E:\Autorun.exe"，点击 [OK]。
- 在 Windows Vista 或 Windows 7 下，点击 [ 附件 ] 菜单下的 [ 运行 ... ]。然后，输入 "E:\Autorun.exe"。
- ( 此处，CD 驱动器指定为 "E:"。 )



2. 在 <LabSolutions GCsolution Setup> 窗口点击 [DAO 安装]。

"Data Access Objects (DAO) setup" 启动，<Welcome> 窗口显示。

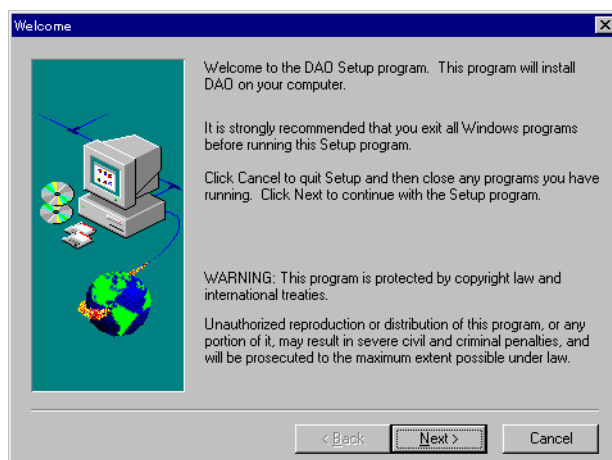

3. 在 <Welcome> 窗口，点击 [ 下一步 > ]。

窗口将改变为 < 选择组件 > 窗口。

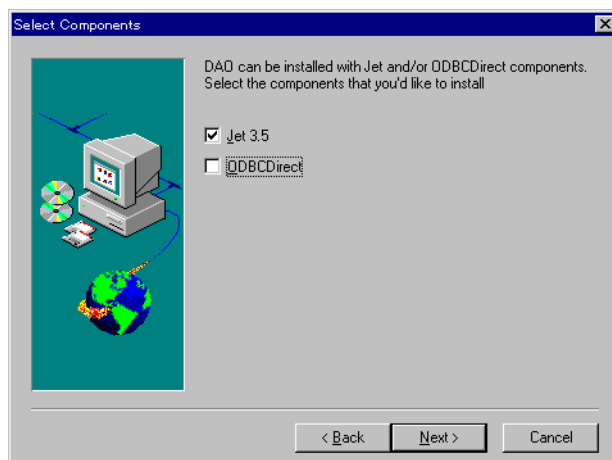

4. 在 < 选择组件 > 窗口，仅点击 [Jet 3.5] 复选框，然后点击 [ 下一步 > ]。



窗口变为可以添加选择数据格式。

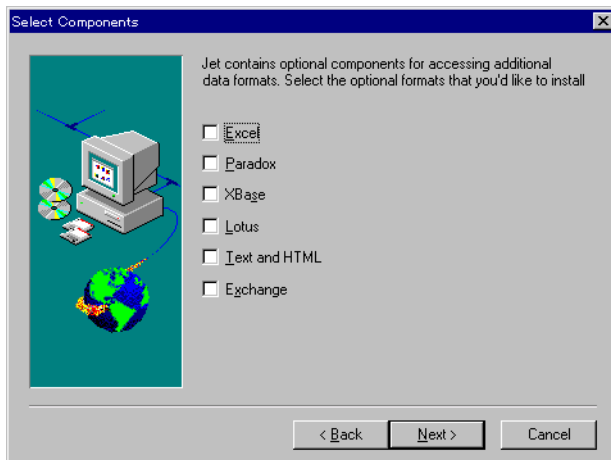

**5.** 除去所有复选框选中标记，点击 [ 下一步 > ]。

DAO 安装开始，完成时，出现 < 信息 > 消息框。

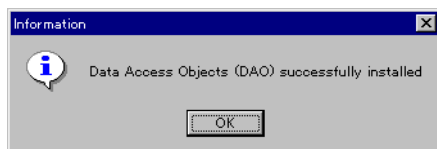

**6.** 在 < 信息 > 窗口，点击 [OK] 完成 Data Access Objects (DAO) Setup。

**注：** DAO 安装完成时，安装 GCsolution。

如果 DAO 安装失败，会显示如下信息：

“不能发现 OLE automation DLL, OLEAUT32.DLL, 或者因为版本太老，  
不适用于 DAO3.5. 如果继续安装，DAO 不能正确注册。继续吗？”

此种情况下，简单继续 DAO 安装。

然后，安装 GCsolution. 如果 GCsolution 安装正常完成，然后 DAO 安装也会完成。如果 GCsolution 安装失败，然后再次安装 DAO 和 GCsolution。



## 12.2.2 安装 GCsolution

1. 打开计算机电源。在 Windows 启动后，将 GCsolution 安装盘插入 CD 驱动器中。

自动运行 "GCsolution Setup"，显示 <LabSolutions GCsolution Setup> 窗口。



2. 在 <LabSolutions GCsolution Setup> 窗口，点击 [ 标准安装 ]。

出现 <GCsolution 安装> 窗口。

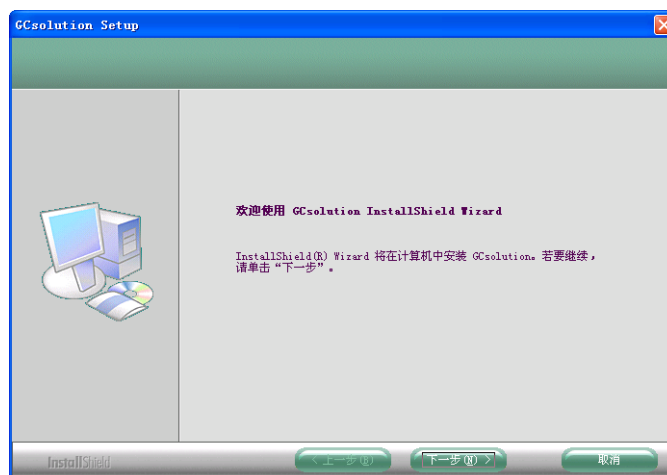

3. 点击 [ 下一步 > ]。



窗口变为 <检测 IE 浏览器> 窗口。

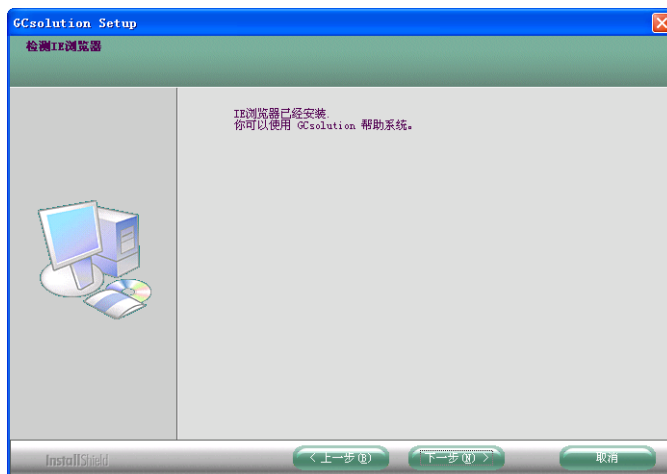

4. 在 <检测 IE 浏览器> 窗口，点击 [ 下一步 > ]。

显示 <安装 HTML 帮助系统> 窗口。

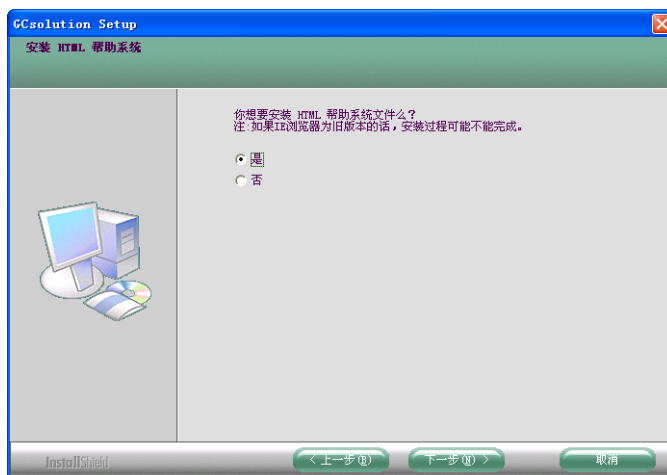

5. 通常，此处选择 [ 是 ]。如果您确实不需要使用 HTML 帮助系统，或者 Internet Explorer 版本不正确，选择 [ 否 ]。在选择后，点击 [ 下一步 > ]。

**注：** 如果在 <安装 HTML 帮助系统> 窗口点击 [ 下一步 > ]，<检测 DAO 错误> 信息框显示（参看右边的图片），点击 [OK] 退出安装程序。然后，参看 "[12.2.1 安装DAO](#)" 安装 DAO(Data Access Objects)，再次安装 Gcsolution。

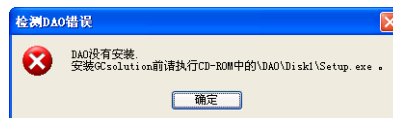



显示 < 用户信息 > 窗口。

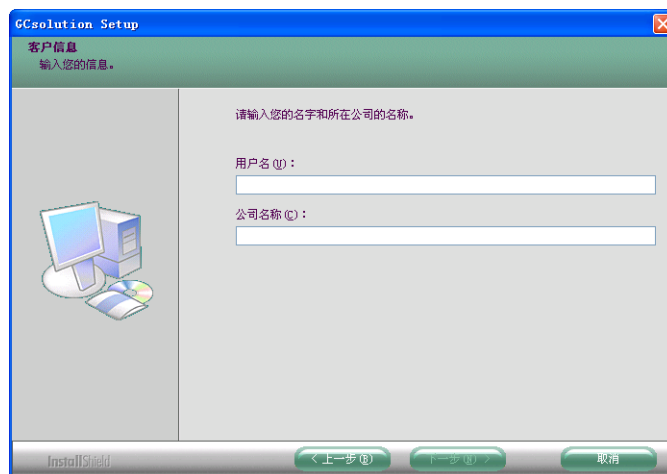

6. 在 < 用户信息 > 窗口，在 [ 用户名 ] 区域中输入用户名称，在 [ 公司名称 ] 区域的键入用户组。然后点击 [ 下一步 > ]。

显示 < 选择目的地位置 > 窗口。

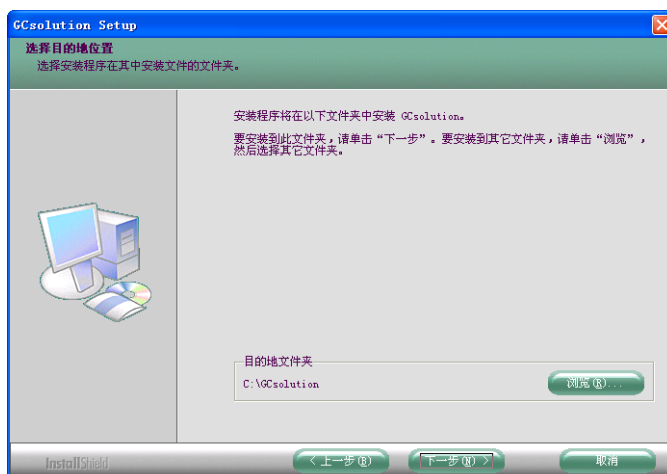

7. GCsolution 软件被安装入显示在 < 选择目标位置 > 窗口中的 [ 目标文件夹 ] 区域的文件夹。通常，通常使用显示的文件夹。

**注：** 要改变目标文件夹，点击在 < 选择目标位置 > 窗口中点击 [ 浏览 ...]。  
打开 < 选择文件夹 > 窗口。  
选择目标文件夹或者在 [ 路径 :] 框中输入全路径名或 [ 目录 :] 列表框中双击文件夹。  
要改变目标驱动器，点击 [ 驱动器 :] 向下拉动菜单并选择需要的驱动器。





点击 [ 下一步 > ]。出现开始 " 复制程序文件 ..." 信息框，程序文件安装开始。

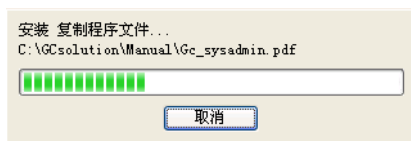

**注：** 要取消安装，点击 [ 取消 ]。

显示 < 退出安装 > 窗口。

要继续安装，点击 [ 否 ]。 < 退出安装 > 窗口消失，继续安装。

要完全停止安装，点击 [ 是 ]。 < 退出安装 > 窗口关闭，安装停止。

GCsolution 安装停止。

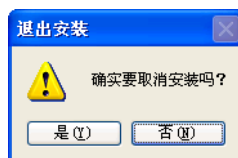

**8.** 如果正常安装完毕，显示 < 安装完成 > 窗口。

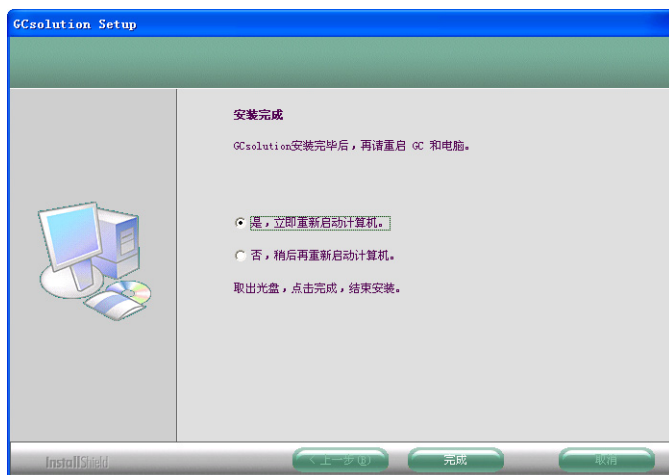

**9.** 在 < 安装完成 > 窗口，点击 [ 完成 ]。 < 安装完成 > 窗口关闭，完成 GCsolution 安装。选择 [ 立即重启计算机 ] 会自动重新启动 Windows 系统。如果选择 [ 稍后启动计算机 ]，在首次使用 GCsolution 软件前，应该重新启动 Windows 系统。





### 12.2.3 卸载 GCsolution

1. 从开始菜单，将鼠标移至 [ 设置 ]，选择 [ 控制面板 ]。双击 [ 添加 / 删除 程序 ] 图标。  
在 Windows Vista 或 Windows 7 下，点击 [ 卸载程序 ]。（当控制面板为经典视图 (Windows Vista) 或者大 / 小图标视图 (Windows 7) 时，双击 [ 程序和特性 ]。）



显示 < 卸载或更改程序 > 窗口。

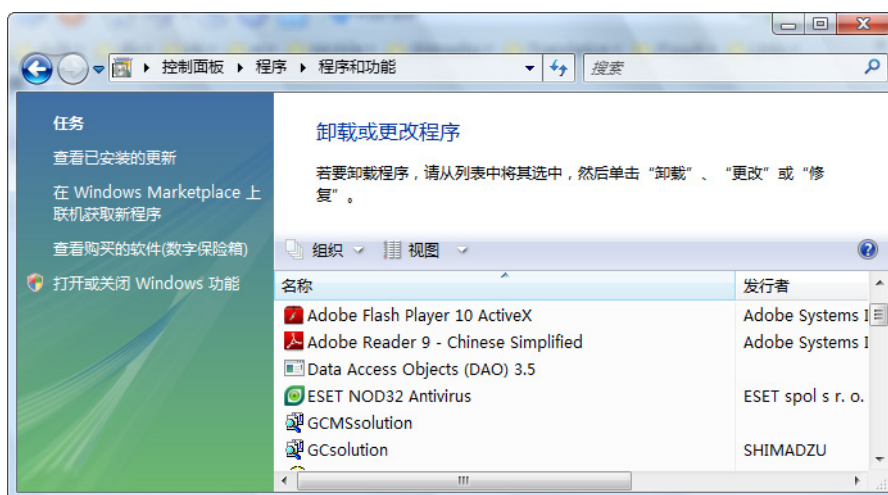

2. 从 [ 卸载或更改程序 ] 标签的目录框中，选择 [ GCsolution ]。然后，点击 [ 添加 / 删除 ... ]。在 Windows Vista 和 Windows 7 下，点击 [ GCsolution ] 然后点击 [ 卸载 ]。

注：要删除在 "12.2.4 安装 GC 附件" 的 GC 设置，选择 [ GCsolution ] - [ 附加 ]，按相同的步骤删除 GCsolution。



3. 显示 <从计算机中删除程序> 窗口，GCsolution 应用软件将被删除。

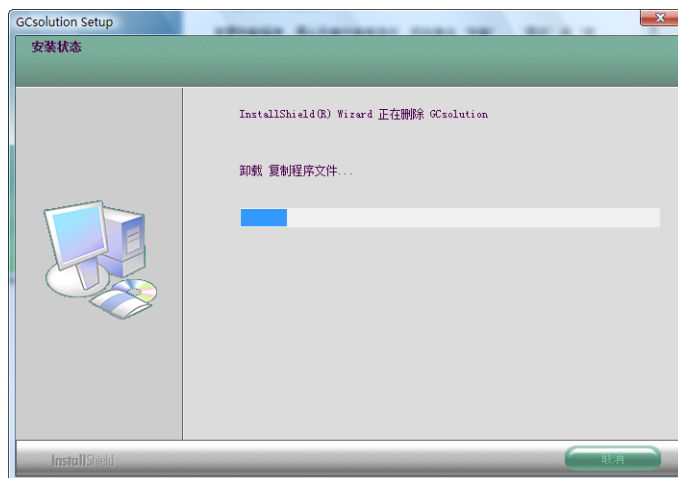

4. 一旦完成 GCsolution 的卸载，在 <从计算机中删除程序> 窗口的 [OK] 键可以点击，点击 [OK]。单击 [OK]。  
当此窗口关闭时，GCsolution 卸载完成。



## 12.2.4 安装 GC 附件

**注：** 虽然 GCsolution 软件可连接多个 GC 单元，但是标准安装只安装一个 GC 单元。

**注：** 要安装 GC 附件，须具备下列条件：

- GC 基本部分已经安装完成。
- GCsolution 软件未运行。

**1.** 打开计算机电源。在 Windows 启动后，将 GCsolution 安装盘插入 CD 驱动器中。

"GCsolution Setup" 将自动启动，<LabSolutions GCsolution Setup> 窗口出现。



**2.** 在 <LabSolutions GCsolution Setup> 窗口，点击 [ 附件安装 ]。

出现 <Welcome> 窗口。

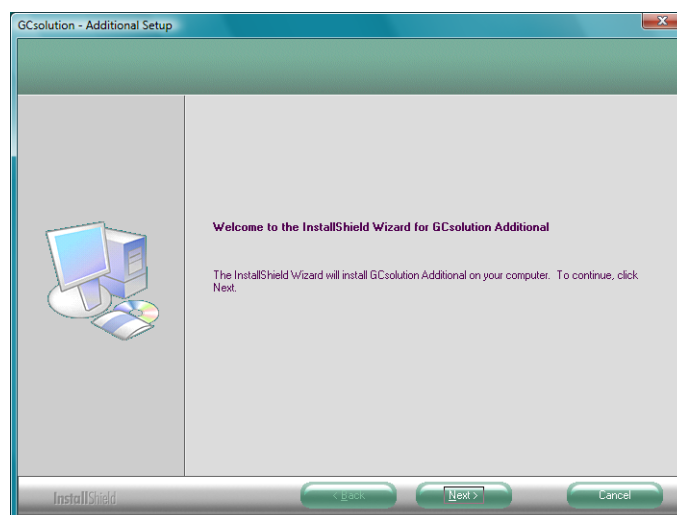



3. 在 <Welcome> 窗口点击 [ 下一步 > ] 键。

<附加 GC> 窗口打开。

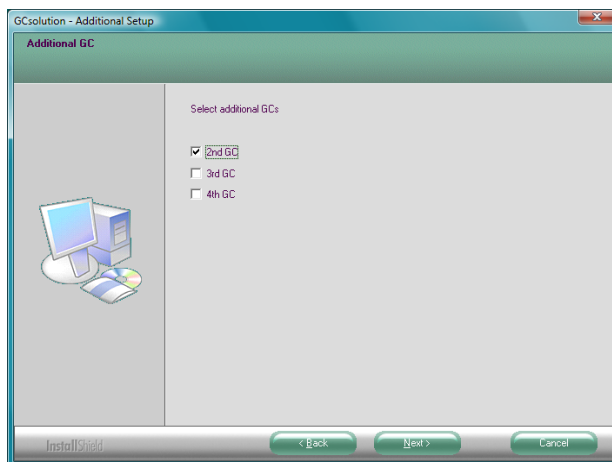

4. 在 <附加 GC> 窗口，点击 [ 下一步 > ]。

当程序文件安装开始时，信息框出现开始 " 正在搜索已经安装的组件 ... "。

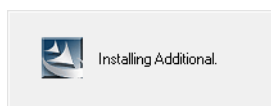

5. 如果正常安装完毕，显示 <安装完成> 窗口。

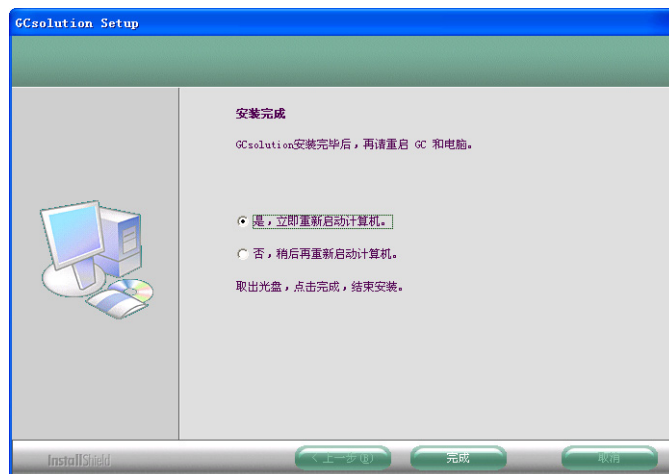

6. 在 <安装完成> 窗口，点击 [ 完成 ]。 <安装完成> 窗口关闭，完成 GCsolution 安装。选择 [ 立即重启计算机 ] 会自动重新启动 Windows 系统。如果选择 [ 稍后启动计算机 ]，在首次使用 GCsolution 软件前，应该重新启动 Windows 系统。



## 12.2.5 连接和设置 GC

- 注：** 因为有可能随使用的操作系统设置而变化，通讯口的名称 (COM1, COM2 等等) 不总是与 PC 机后面的通讯口相匹配 (符号  以及有多个标准接口时的接口号，任意一个)。如果使用了选购的接口板，增加了通讯口，其名称取决于该接口板的规格。
- 在通讯口设置完成后，不一定能与 GC 正常连接。在这种情况下，请再次查阅 PC 机操作系统的说明书或再加接口板。
- 注：** 要连接 AOC-20 至 GC-17A，GC-1700 或 GC-14B/C，在 CBM-102 上必须有 3- 通道光缆接口 (PC-57N)。
- 使用光纤电缆连接 PC-57N 的连接器 1 至 AOC 背面板上标有 "OPT LINK" 的连接器上。

### ❖ 连接 GC-2010, GC-2014, GC-2015 :

1. 使用随机提供的通讯电缆连接 GC 后面板标有 "RS-232C" 的连接器到 PC 机的 COM 口。
2. 打开 GC 显示 LCD 屏幕。  
在显示窗口按下列次序按键，

[FUNC]  
[6][ENTER]                      (GC 配置)  
[3][ENTER]                      ( 传输参数)

然后设置 \*  
协议                              级别 3  
波特律 (bps)                      115,200.

\* 用上下光标切换项目；左和右光标用于选择数值；ENTER 键用于确认设置。

3. 设置完成后，重新启动 GC，设置的传输参数将生效。

### ❖ 连接 GC-17A V3, GC-1700:

1. 使用随机提供的通讯电缆，连接 PC 机上的 COM 口和 CBM-102 后面板上标有 "RS-232C" 的连接器。
2. 使用光纤电缆，连接 CBM-102 后面板上标有 "OPT LINK" 的接头到 GC 后面板上标有 "OPT LINK" 的接头上。
3. 使用 FUNCTION 15, 如下设置 GC 的传输参数：

LINK PROTOCOL	EXTEND
BAUD RATE	2,400
COMMUNICATION	OPT.
PARITY	EVEN
STOP BITS	1
FILE FORMAT	14CH



4. 使用 FUNCTION 14, 设置隔膜吹扫 APC 的参数和 GC 检测器 APC 的参数。
5. 在设置完成之后, 关闭 GC. 然后再次打开使设置生效。

❖ 连接 GC-17A V2:

1. 使用随机提供的通讯电缆, 连接 PC 机上的 COM 口和 CBM-102 后面板上标有 "RS-232C" 的连接器的。
2. 使用光纤电缆, 连接 CBM-102 后面板上标有 "OPT LINK" 的接头到 GC 后面板上标有 "OPT LINK" 的接头上。
3. 使用 FUNCTION 15, 如下设置 GC 的传输参数:

LINK PROTOCOL	EXTEND
BAUD RATE	2,400
COMMUNICATION	OPT.
PARITY	EVEN
STOP BITS	1
GC-17A MODE	N

4. 在设置完成之后, 关闭 GC. 然后再次打开使设置生效。

❖ 连接 GC-17A V1:

1. 使用随机提供的通讯电缆, 连接 PC 机上的 COM 口和 CBM-102 后面板上标有 "RS-232C" 的连接器的。
2. GC 需要专用的光纤接口。使用光纤电缆, 连接 CBM-102 后面板标有 "OPT LINK" 的连接器的到光纤接口。
3. 使用 FUNCTION 15, 如下设置 GC 的传输参数:

C.LOOP PROTOCOL	EXTEND
-----------------	--------

4. 在设置完成之后, 关闭 GC. 然后再次打开使设置生效。

❖ 连接 GC-14B:

1. 使用随机提供的通讯电缆, 连接 PC 机上的 COM 口和 CBM-102 后面板上标有 "RS-232C" 的连接器的。
2. GC 需要专用的光纤接口。使用光纤电缆, 连接 CBM-102 后面板标有 "OPT LINK" 的连接器的到光纤接口。

❖ 连接 GC-14C:

1. 使用随机提供的通讯电缆, 连接 PC 机上的 COM 口和 CBM-102 后面板上标有 "RS-232C" 的连接器的。



2. 使用光纤电缆，连接 CBM-102 后面板上标有 "OPT LINK" 的接头到 GC 后面板上标有 "OPT LINK" 的接头上。
3. 使用 FUNCTION 15，如下设置 GC 的传输参数：

LINK PROTOCOL	EXTEND
BAUD RATE	2,400
COMMUNICATION	OPT.
PARITY	EVEN
STOP BITS	1
FILE FORMAT	14CH

4. 在设置完成之后，关闭 GC. 然后再次打开使设置生效。

#### ❖ 连接 GC 型号

1. 使用随机提供的通讯电缆，连接 PC 机上的 COM 口和 CBM-102 后面板上标有 "RS-232C" 的连接器的。



## 12.2.6 系统配置设置

软件安装完毕，计算机与 GC 连接完成后，输入初始（系统配置）设置：选择当前的仪器类型：

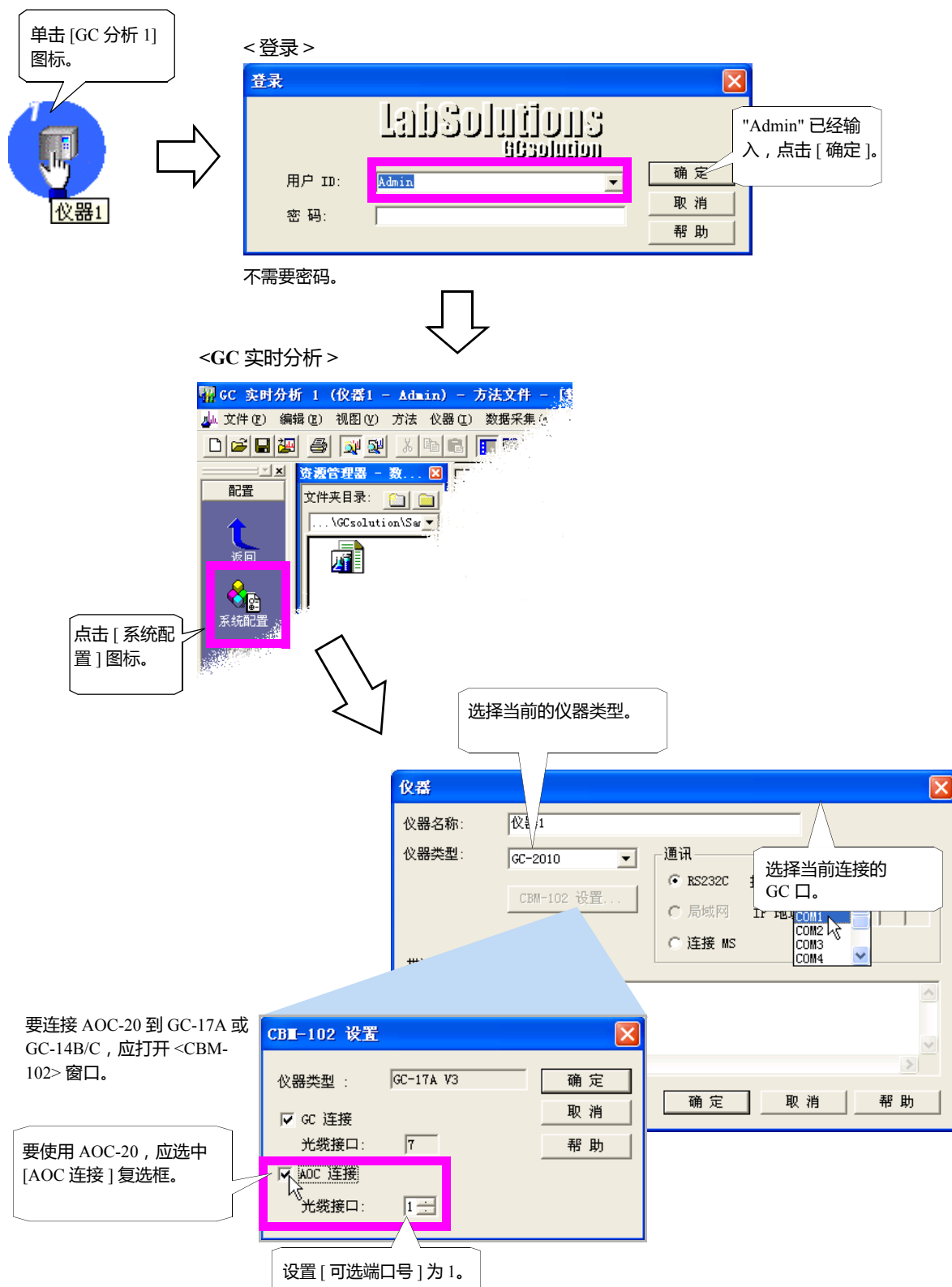





对于 GC-17A, GC-1700, 或 GC-14, 输入进样口及检测器的加热部分口的设置。

对于 GC-14B, 指定加热部分口是否可用, 然后输入进样口及检测器的加热部分口的设置。

指定加热部分口是否可用 (GC-14B)

对于 GC-2010, GC-2014 或 GC-2025, 不需这样设置, 因为连接到 GC 的部分自动进行检测 (如果通讯口正确设置)。

设置进样口加热部分口

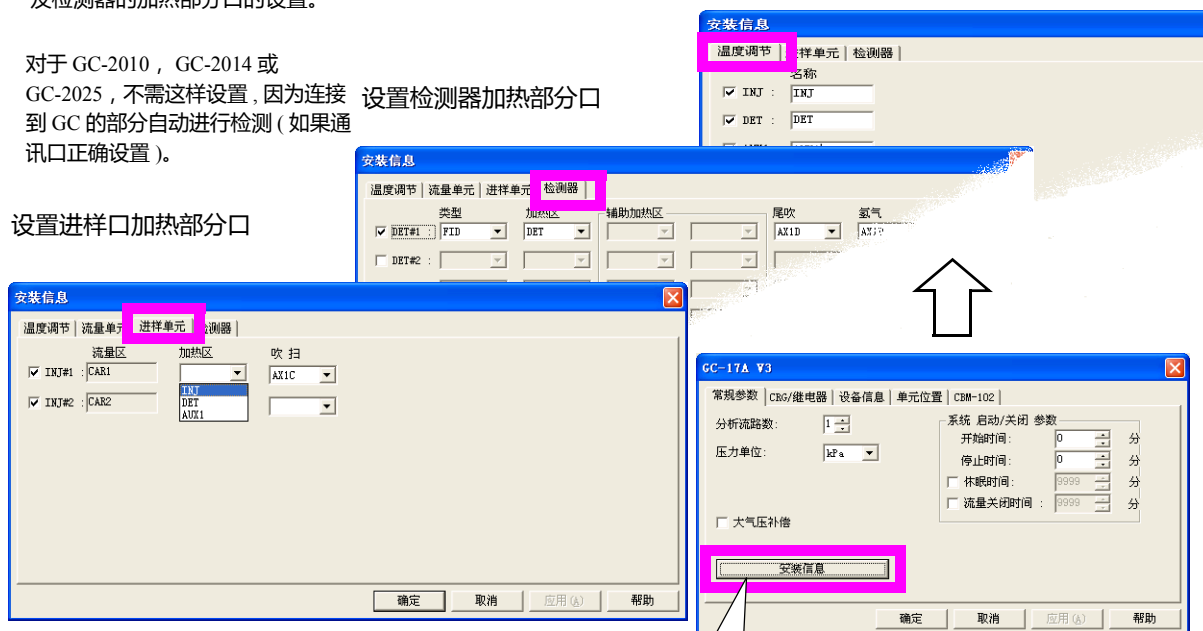

点击 [ 安装信息 ... ] 键。

在仪器名称上双击



< 系统配置 > ( 参考手册 17 页 )

在 [ 可用模块 ] 上点击设备部分名称进行选择, 在指定设备为 [ 配置模块 ] 之一后点击右箭头。选择需要的设备建立分析系统。

双击设备名称允许对设备进行设置。在系统配置中设置例如柱信息, 载气类型和其他必要的设置。柱信息自动控制压力和流速所必需的参数, 最大温度是保护柱所必需的设置。确定正确设置柱信息。



**注：** 当输入一台附加的 GC (通常, 用仪器 # 表示) 的初始系统配置设置时 (#=2 到 4), 首先, 以 [GCsolution 分析 #] 图标开始 GC 分析程序, 然后使用与最初的 GC 设置相同的步骤。

此时, 确定选择 GC 连接部分正确的通讯口。如果连接在同一台计算机上的多个 GC 部分选择相同的通讯口, 会发生冲突, 引起设备运转故障。

- ① 完成从软件重安装到上述提到的所有设置后, 建议把本软件下的 "System" 文件夹中的所有文件备份。特别是 GC 系统的 Config#.cfg (# 表示仪器号, # 取值 1 到 4) 文件, 其中包含系统配置信息。如果在再安装软件后, 只需把备份的内容重新写入 "System" 文件夹中, 即可迅速恢复原有的系统配置文件。

# 12.3

## 附录

### 网络模式

当在网络上使用多个 PC 运行 GCsolution 时, "Network" 模式的使用可以管理用户信息和服务器的系统方针设置。

本节说明网络模式的建立步骤, 假如 GCsolution 被安装在每一个计算机的 C:\GCsolution 文件夹下, 包含用户信息的数据库文件和系统方针设置 (后面提到的 "系统管理数据库") 被保存在服务器的 "GC\_UserDB" 文件夹中。

**注:** 确定在系统管理数据库中的文件夹, 开始接下来的步骤。储存在系统管理数据库的文件夹必须在网络上共享, 可以使所有的用户读写数据。

#### 12.3.1 安装网络模式步骤

##### 1. 复制系统管理数据库至 "GC\_UserDB" 文件夹。

复制连接在网络中的第一个计算机包括在系统文件夹 (C:\GCsolution\System\SysAdmin.mdb) 中的系统管理数据库至 "GC\_UserDB" 文件夹。第二个及其他的计算机不需进行此操作。

**注:** 如果第一个计算机是新安装的, 还未创建用户管理数据库文件, 打开 <GC 实时分析> 窗口, 然后关闭, 即可在系统文件夹中创建用户管理数据库文件。

##### 2. 设置网络模式

开始数据库维护程序 (C:\GCsolution\Program\GCMntPC.exe)。



选择 [ 网络 ], 按 [ 改变数据库 ] 键, 然后选择包括在 "GC\_UserDB" 文件夹中的系统管理数据库。完成上述设置后, 点击 [ 关闭 ] 键退出 < 数据库维护 >。

第二个及其他的计算机也需进行此步骤。对所有的计算机进行相同操作使连入网络。

##### 3. 在系统管理数据库注册计算机

开始 < 仪器维护 > (C:\GCsolution\Program\GCMntPC.exe)。

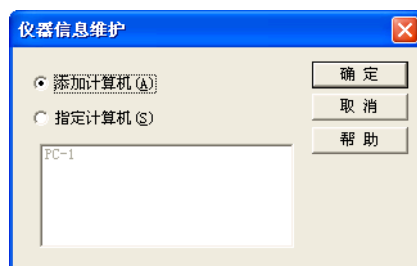

要注册计算机, 在第一个计算机选择 [ 指定计算机 ], 在第二个及其他计算机选择 [ 添加计算机 ], 点击 [ OK ] 键。



接下来的 < 仪器维护 > 被打开。此窗口允许进行维护相关的操作名，例如改变计算机名称。点击 [ 关闭 ] 键退出 < 仪器维护 >。

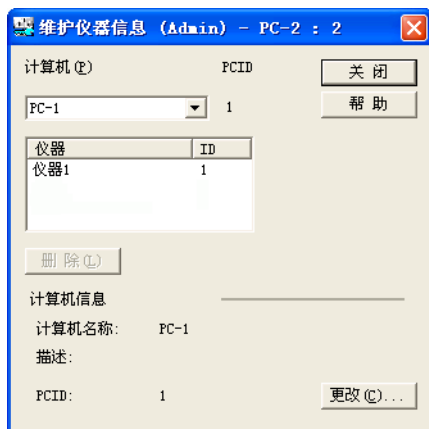

**注：** 如果 < 仪器维护的 > 第一个对话框 ( 指定 / 添加计算机 ) 未显示，暂时关闭 < 仪器维护 > 和双击重新设置文件 (C:\GCsolution\Regist\ResetPCID.reg)，然后重新打开 < 仪器维护 >。

#### 4. 在系统管理数据库注册 GC 部分。

对于连接在计算机上的所有的 GC 仪器，开始 <GC 实时分析> 和完成 < 系统配置 > 设置。即使 < 系统配置 > 窗口已经完成，打开 < 系统配置 >，确定按 [ 设置 ] 键将其关闭。

**注：** 每一个 GC 部分的名称用于在网络上进行身份验证。确定所有的 GC 部分名称唯一。

**注：** 对于新注册的仪器，如果必要请指定每一个用户使用仪器的权力。否则，除了有系统管理权的用户，其他用户不能使用新仪器。

**注：** 系统管理数据库必须备份以防紧急情况，例如系统管理数据库损坏。在完成基本设置之后 ( 例如添加用户、指定用户权利、指定方针 )，在无人登录时备份系统数据库。

如果在安装期间必须取消网络模式的安装，安装程序必须结束，进行下述操作，输入安装程序。

当进行此操作时，所有已经完成的用户信息和系统方针设置将被清除。在进行此操作前，记录所有必要的信息。

1. 删除服务器上的系统管理数据库，将其重新复制到服务器中。
2. 双击每一个计算机上的清除文件 (C:\GCsolution\Regist\ResetPCID.reg) 运行。



## 12.3.2 登录用户

在完成了网络模式的安装之后，注册用户，建立系统方针。从 <GCsolution Launcher> 的管理菜单选择 < 用户管理 > 和 < 系统方针 >。

在网络模式下，用户管理和系统方针设置在 PC 之间共享。因此，一旦在一个计算机上完成此程序，在其他计算机上将不必重复操作。

更多 < 用户管理 > 和 < 系统方针的信息 >，参看管理手册。

### ❖ 使用用户认证工具

如果使用 CLASS-Agent 软件 ( 可选择的 )，通过使用用户认证工具可以管理用户信息。

使用用户认证工具可以与使用用户认证工具的其他软件共享用户目录 ( 例如，CLASS-Agent 和 Csolution)。

GCsolution 的初始设置假定用户认证工具未使用。要使用用户认证工具，在注册用户之前改变初始设置。

在注册文件夹中双击 AttestServer\_ON.reg 文件 ( 通常，C:\Gcsolution\Regist) 运行。GCsolution 被改变以使用户认证工具可以使用。

对于用户认证工具和相关系统配置参看此工具的安装手册。

**注：** 如果设置被改变为使用用户认证工具，在 < 用户管理 > 窗口重新查看用户权力的设置值。如果任何有相同名称的用户已经包括在系统管理数据库中，用户认证工具指定的密码将变为有效。在改变之前任何不包括在用户认证工具指定用户中的用户被作为删除用户处理 ( 这些用户可以在以后恢复 )。

## 12.3.3 再次登录电脑

要在连网环境中注册计算机，例如，由于现存计算机的更换，“12.3.1 安装网络模式步骤”有对此操作的说明。在第 4 步中，在更换以前选择用于先前的计算机的计算机名称，在 < 仪器维护 > 窗口的计算机名称列表中选择 [ 指定计算机 ]，然后点 击 [OK] 键。

**注：** 如果选择了错误的计算机名称，暂时关闭 < 仪器维护 >，双击重新设置的文件 (C:\GCsolution\Regist\ResetPCID.reg) 将其运行，然后再次打开 < 仪器维护 > 选择正确的计算机名称。

# 12.4

## 附录

### 关于 Windows 用户帐户

本节应用于以下任何一种情况：

- 在 Windows XP professional 下，包括 "User" 或 "Power User" 在内的两个以上用户使用 GCsolution
- 在 Windows Vista 或 Windows 7 下，有两个以上用户。

#### ❖ Windows 文件夹安全警告

在上述条件下，其他用户有时不能访问数据文件和文件夹，这是因为 Windows 对新建的文件夹和文件有更加严格的默认安全设置，或由于 Windows Vista 或 Windows 7 的用户账户控制 (UAC) 作用。

在 Windows XP-pro 中，除了管理员帐户以外，其他的帐户不能使用直接创建在根目录 (C:\) 中的文件夹。

为了避免此种问题的发生，GCsolution 在安装的时候改变了 "GCsolution" 文件夹的安全权利及其子文件，因而可以共享数据文件和方法文件。

如果新的文件夹创建在除了 GCsolution 安装文件夹 (或它的子文件) 的其他任何位置，有可能不能进行一些操作，例如创建子文件夹和保存数据。因此必须通过 Windows 的一些相关性能改变文件夹的安全设置。

**注：** 对于怎样改变 Windows 的安全设置，参看 Windows 的用户手册。

**注：** 访问许可是 NTFS 文件系统的特有的设置。

**注：** Windows XP, Windows Vista，或 Windows 7 拥有多用户功能，可以在共享在多个用户间的计算机改变登录用户而不需要退出活动程序。如果在另一个用户使用 GCsolution 时有用户启动 GCsolution，会发生错误，有可能需要重新启动 GC 和 PC。因此，当 GCsolution 使用时不要使用多用户功能。

# 12.5

## 12 附录

### GCsolution 技术说明

#### 装备连接：

- 当 GC-2010, GC-2014, GC-2025, GC-17A V3/V2/V1, GC-1700, GC-14B, 或 GC-14C\* 和相当于两个 AOC-20i/ 20s/20d 部分被控制时, 每个最大可使用 (3 个检测器每个采样时间为 4 msec) 可以被使用。当 GC 和多至 4 个 AOC-20i/20s/20d 被控制, 每个 GC 可以使用 2 个检测器 (当 2 个流路使用时每个流路一个检测器)。

注： 对于 GC-2025, 只有 1 个流路和 1 个检测器。

注： GC-14C 仅指定为中国市场使用。

注： 对于除了 GC-2010 或 GC-2014 的任何 GC 机型, 均需要 CMB-102( 当添加两个信道板时, 每部分可用两个信道)。即使“其他 GC 模式”可以使您通过从检测器输入模拟信号至 CBM-102 获得数据。

注： 通过 GC-LAN 连接选项支持的以太网连接 GCsolution 和 GC 仪器 ( 可选择使用 )。

#### 数据采集：

- 最小采样周期 :4 msec ( 最小积分灵敏度 :0.004  $\mu\text{V}/\text{sec}.$ ) ...GC-2010, GC-2014, GC-2025
- 双进样口
  - 与大量分析不矛盾
- 单次 / 批处理 分析
- 添加 / 中断 分析
- 分析时间延长
- 快照
- 分类分析

#### 数据处理：

- 定性方法 ( 窗口 / 带 方法、绝对 / 相对 / 多个相对保留时间 方法和分组 )
  - 可以反馈至化合物表的保留时间, 然后自动校正。
- 6 种定量计算方法 ( 基于面积 / 高度 )
  - 面积归一化方法, 校正面积归一化方法, 比例因子校正面积归一化方法, 内标法, 外标法, 标准加入法
- 手动峰积分
  - 可在谱图中进行, 作为时间表储存。
- 数据比较
- 校准
- 7 种校准曲线
  - ( 无论是否通过原点; 可选取加权 ( $1/C$ ,  $1/C^2$ ,  $1/A$ ,  $1/A^2$ ) )
  - 线性, 点对点, 平方, 立方, 平均 RF, 指数, 手动 RF( 线性, 指数 )
- 校准曲线数量 ( 16 级 x 10 个点 )
  - 校准曲线可以手动创建。
- 浓度或 面积 / 高度 可以选择用于校准曲线的 X 轴。
- 报告格式创建：
- 18 个报告项目
  - 系统配置, 样品信息, 状态信息, 批处理表, 方法, 谱图, 峰表, 定量结果, 分组结果, 校准曲线, 摘要 ( 浓度 ), 摘要 ( 化合物 ), 图片, 文本, 和图表对象 ( 线 / 长方形 / 椭圆 )
- 支持多个页面交叉排版, 附带 22 种标准模板。
- 预览



#### 文件：

- 方法文件，报告格式文件，批处理文件  
→ 模板文件支持 SOP。
  - 数据文件（接下来的信息储存在化合物结构系统中）  
→ 谱图，数据处理结果，方法，报告格式，批处理，系统配置，状态信息
  - 文件转换 (AIA ANDI 格式 [ 输入 / 输出 ], CLASS-GC10/VP4 格式 [ 输入 ], ASCII 格式 [ 输出 ], PDF(Portable Document Format) 格式 \* [ 输出 ])
- \* 需要另外安装 Adobe® Acrobat®。

#### GLP/GMP 支持：

- 密码安全性
- 与系统管理和认证组设置有关的操作限制
- 锁定功能
- 系统检查 (GC 自诊断) ...GC-2010, GC-2014, GC-2025
- 状态信息日志 ...GC-2010, GC-2014, GC-2025
- 软件损坏检查
- 原始数据完整性检验
- 审核追踪
- 数据返回
- 一体化的数据文件结构
- 柱效计算 (USP, JP, JP2, EMG, EMG50%, 面积 / 高)
- QA/QC (统计计算)

#### 运行支持：

- 助手栏
- 数据管理器
- 文件搜索
- 简单仪器参数设置模式 (正常模式)
- 批处理表向导
- 化合物表向导
- 在线手册

#### 自动支持：

- 自动生成数据文件名称
- 自动开始 / 停止 GC ...GC-14B 仅提供自动启动。
- 批队列处理
- 批处理自动停止
- 通过每一个批处理流路中的 前 / 后处理 或标准引发运行程序功能使用用户程序启动。



---

## 1 GxP 支持功能

---

1.1	GxP 支持功能综述 .....	1
1.1.1	什么是 GLP/GMP? .....	1
1.1.2	什么是 FDA 21 CFR Part 11? .....	1
1.2	GxP 支持功能 .....	2

---

## 2 系统管理

---

2.1	系统管理评述 .....	3
2.1.1	什么是系统管理? .....	3
2.1.2	系统管理应用 .....	5
2.1.3	系统管理流程 .....	6
2.1.4	设置系统管理方针 .....	7
2.2	使用系统管理工具设置可用项目 .....	8
2.3	开始系统操作 .....	9
2.3.1	设置用户管理方针 .....	9
2.3.2	注册 ( 改变 / 删除 ) 权限组 .....	11
2.4	注册 ( 改变 / 删除 ) 用户 .....	12
2.5	系统管理开始后的较短操作时间 .....	13
2.5.1	查看系统管理历史 .....	13
2.5.2	改变密码 .....	14

---

## 3 工作流程管理

---

3.1	使用安全支持功能 .....	15
3.1.1	登录验证 .....	15
3.1.2	显示当前用户 .....	15
3.1.3	根据用户权限限制操作 .....	16
3.1.4	关闭屏幕保护分析任务 .....	16
3.2	使用批处理高级功能 .....	17
3.2.1	在批处理执行之前进行系统检查 .....	17
3.2.2	在批处理后进行 QA/QC 标准件查 .....	17
3.2.3	以通常格式输出批处理结果 .....	17
3.2.4	设置活动项目 .....	18
3.2.5	设置用户程序 .....	18
3.3	使用模板 .....	19
3.3.1	使用模板创建新文件 .....	19
3.3.2	保存文件为模板 .....	20
3.3.3	使用模板示例 .....	20

---

## 4 审核追踪

---

4.1	操作重要文件概念 .....	21
4.1.1	系统配置文件 .....	21
4.1.2	方法文件 .....	22
4.1.3	报告格式文件 .....	23
4.1.4	批处理文件 .....	23
4.1.5	数据文件 .....	24



<b>4.2</b>	<b>数据文件参考记录 .....</b>	<b>26</b>
4.2.1	参考数据文件属性 .....	26
4.2.2	参考用于数据采集的仪器参树和系统配置 .....	27
4.2.3	参考状态信息 .....	27
4.2.4	参考数据审核追踪日志 .....	28
4.2.5	数据返回 .....	28
4.2.6	输出批处理表 .....	28
<b>4.3</b>	<b>检查原始数据完整性 .....</b>	<b>29</b>
<b>4.4</b>	<b>检查其他历史信息 .....</b>	<b>30</b>
4.4.1	检查操作和错误 (输出窗口) .....	30
4.4.2	在系统配置 / 方法文件检查日志 .....	30

---

## 5 确认

---

<b>5.1</b>	<b>测试系统适宜性 .....</b>	<b>31</b>
5.1.1	执行柱性能计算 .....	31
5.1.2	执行 QA/QC 计算 .....	32
<b>5.2</b>	<b>执行硬件确认 .....</b>	<b>34</b>
5.2.1	执行系统检查 .....	34
5.2.2	更换消耗品之后 .....	35
<b>5.3</b>	<b>执行软件分析 .....</b>	<b>36</b>
5.3.1	执行程序检查 .....	36
5.3.2	执行功能检查 .....	37
5.3.3	装载功能检查数据组 .....	38

---

## 6 数据管理

---

<b>6.1</b>	<b>简易文件管理 .....</b>	<b>41</b>
6.1.1	数据资源管理器显示数据用户化 .....	41
6.1.2	先前给出的容易管理的文件名 .....	42
6.1.3	使用文件搜索多种信息 .....	43
6.1.4	根据内容搜索文件 .....	45
<b>6.2</b>	<b>处理其他文件 .....</b>	<b>46</b>
6.2.1	显示 < 数据资源管理器 > 窗口扩展栏 .....	46
<b>6.3</b>	<b>长期储存数据评述 .....</b>	<b>47</b>
6.3.1	管理打印图像 .....	47
6.3.2	长期储存数据文件 .....	49
6.3.3	设计数据储存方法 .....	50
6.3.4	使用打印图像 .....	51
<b>6.4</b>	<b>使用 CLASS-Agent .....</b>	<b>52</b>
6.4.1	指定装载数据至 CLASS-Agent 的方法 .....	52

---

## 7 附录

---

<b>7.1</b>	<b>执行系统管理数据库维护 .....</b>	<b>53</b>
7.1.1	使用数据库维护工具 .....	53
<b>7.2</b>	<b>网络中管理系统 .....</b>	<b>54</b>
7.2.1	使用仪器维护工具 .....	54



<b>7.3</b>	<b>设置 PDF 输出 .....</b>	<b>55</b>
7.3.1	设置 PDF 输出之前 .....	55
7.3.2	设置 PDF 输出 (5.0 版) .....	56
7.3.3	设置 PDF 输出 (6.0 版) .....	59



## 1 Gcsolution 概述

<b>1.1</b>	<b>GCsolution 结构</b> .....	<b>1</b>
1.1.1	<GC 实时分析> 屏幕 .....	1
1.1.2	<GC 再解析> 屏幕 .....	2
<b>1.2</b>	<b>启动 GCsolution</b> .....	<b>3</b>
1.2.1	用图标启动 GCsolution .....	3
1.2.1.1	管理 .....	3
1.2.1.2	操作 .....	4
1.2.2	从 [ 开始 ] 菜单启动 GCsolution .....	5
1.2.3	< 登录 > 窗口 .....	5

## 2 GCsolution 窗口结构

<b>2.1</b>	<b>&lt;GC 实时分析&gt; 屏幕</b> .....	<b>7</b>
<b>2.2</b>	<b>&lt;GC 再解析&gt; 屏幕</b> .....	<b>9</b>

## 3 帮助栏

<b>3.1</b>	<b>什么是帮助栏？</b> .....	<b>11</b>
<b>3.2</b>	<b>[ 实时 ] 帮助栏</b> .....	<b>12</b>
<b>3.3</b>	<b>[ 再解析 ] 帮助栏。</b> .....	<b>14</b>

## 4 < 系统配置 > 窗口

<b>4.1</b>	<b>什么是 &lt; 系统配置 &gt; 窗口？</b> .....	<b>15</b>
4.1.1	< 系统配置 > 窗口的作用 .....	15
4.1.2	< 系统配置 > 窗口的结构 .....	16
<b>4.2</b>	<b>&lt; 系统配置 &gt; 窗口</b> .....	<b>17</b>
4.2.1	仪器配置文件审核追踪设置 .....	19
<b>4.3</b>	<b>&lt; 仪器 &gt; 窗口</b> .....	<b>20</b>
4.3.1	设置 CBM-102 .....	22
<b>4.4</b>	<b>&lt;GC&gt; 窗口</b> .....	<b>23</b>
4.4.1	<GC> - [ 常规 ] 栏 .....	23
4.4.1.1	< 安装信息 > 窗口 .....	26
4.4.2	<GC> - [CRG/ 继电器] 栏 .....	30
4.4.2.1	< 冷却剂消耗 > 窗口 .....	32
4.4.3	<GC> - [ 设备信息 ] 栏 .....	33
4.4.4	<GC> - [ 装置位置 ] 栏 .....	34
4.4.5	<GC> - [CBM-102] 栏 .....	35
<b>4.5</b>	<b>&lt; 分析流路 &gt; 窗口</b> .....	<b>36</b>
4.5.1	< 分析流路 > - [ 自动进样器 ] 栏 .....	36
4.5.1.1	AOC-20i/AOC-20d (S) 栏 .....	36
4.5.1.2	AOC-20i+s/AOC-20d(M) 栏 .....	37
4.5.1.3	TurboMatrixHS 栏 .....	39
4.5.2	< 分析流路 > - [ 进样装置 ] 栏 .....	41
4.5.2.1	< 进样口维护 > 窗口 .....	47
4.5.3	< 分析流路 > - [ 色谱柱 ] 栏 .....	48
4.5.4	< 分析流路 > - [ 检测器 ] 栏 .....	50



4.5.4.1	< 检测器维护 > 窗口	57
4.5.5	< 分析流路 > - [GC] 或 [GCMS] 栏	58
4.6	< 附加加热器 > 窗口	59
4.7	< 附加流量 > 窗口	61

## 5 < 数据采集 > 窗口

5.1	综述 < 数据采集 > 窗口	63
5.1.1	< 数据采集 > 窗口功能	63
5.1.2	打开 < 数据采集 > 窗口	63
5.1.3	< 数据采集 > 各部分名称	64
5.1.4	< 数据采集 > 窗口树形菜单	65
5.2	帮助栏	67
5.2.1	[ 配置 ] 帮助栏	67
5.2.2	[ 单次分析 ] 帮助栏	68
5.3	< 数据采集 > 窗口菜单栏	69
5.3.1	< 数据采集 > - [ 文件 ] 菜单	69
5.3.2	< 数据采集 > - [ 编辑 ] 菜单	71
5.3.3	< 数据采集 > - [ 视图 ] 菜单	72
5.3.4	< 数据采集 > - [ 方法 ] 菜单	73
5.3.5	< 数据采集 > - [ 仪器 ] 菜单	74
5.3.6	< 数据采集 > - [ 数据采集 ] 菜单	75
5.3.7	< 数据采集 > - [ 数据分析 ] 菜单	76
5.3.8	< 数据采集 > - [ 工具 ] 菜单	76
5.3.9	< 数据采集 > - [ 窗口 ] 菜单	77
5.3.10	< 数据采集 > - [ 帮助 ] 菜单	78
5.4	< 数据采集 > - < 谱图 > 视图	79
5.4.1	< 谱图 > 视图各部分名称	79
5.4.2	< 谱图 > 视图 - < 显示设置 > ( 数据采集 )	82
5.4.2.1	< 显示设置 > - [ 范围 ( 谱图 ) ] 栏	82
5.4.2.2	< 显示设置 > - [ 范围 ( 层叠 ) ] 栏	83
5.4.2.3	< 显示设置 > - [ 范围 ( 谱图 ) ] 栏	84
5.5	< 数据采集 > - < 仪器参数 > 视图	85
5.5.1	< 仪器参数 > 视图	85
5.5.1.1	结合柱温控制程序和数据采集时间	86
5.5.2	< 仪器参数 > 视图 - [ 常规 ] 栏	87
5.5.3	< 仪器参数 > 视图 - [ 自动进样器 ] 栏	104
5.5.3.1	< 进样模式 > 窗口	106
5.5.3.2	< 自动进样器高级 > 窗口	107
5.5.3.3	TurboMatrixHS 栏	108
5.5.4	< 仪器参数 > 视图 - [ 进样口 ] 栏	111
5.5.4.1	< 进样口高级 > 窗口	125
5.5.5	< 仪器参数 > 视图 - [ 柱 ] 栏	128
5.5.6	< 仪器参数 > 视图 - [ 检测器 ] 栏	130
5.5.6.1	FID, FPD, FPD+ 检测器	130
5.5.6.2	DFID 检测器	135
5.5.6.3	FTD 检测器	136
5.5.6.4	ECD 检测器	140
5.5.6.5	ECD-EX 检测器	143
5.5.6.6	TCD 检测器	145
5.5.6.7	BID 检测器	149
5.5.6.8	SID 检测器	151
5.5.6.9	用于 GC-2014 的其他检测器	153



5.5.6.10	其他检测器	155
5.5.7	< 仪器参数 > 视图 - [ 附加加热器 ] 栏	156
5.5.8	< 仪器参数 > 视图 - [ 附加流量 ] 栏	158
5.5.9	< 仪器参数 > 视图 - [GC] 栏	159
5.5.10	< 仪器参数 > 视图 - [MDGC] 栏	161
5.5.10.1	<MDGC 设置>	162
5.6	< 仪器监测 > 窗口	165
5.6.1	什么是 < 仪器监视 > 窗口 ?	165
5.6.2	打开 < 仪器监视 > 窗口	166
5.6.3	< 仪器监视 > 窗口 - [ 流路 ] 栏	167
5.6.4	< 仪器监视 > - [ 附加加热器 / 流量 ] 栏	170
5.6.5	< 仪器监视 > - [ 继电器 ] 栏	172
5.7	< 装载方法 > 窗口	174
5.7.1	< 选择方法参数 > 窗口	175
5.8	< 改变停止时间 > 窗口	176
5.9	< 样品记录 > 窗口	177
5.10	< 系统检查 > 窗口	179
5.10.1	< 系统检查结果 > 窗口	180
5.10.2	< 消耗品重置 > 窗口	182
5.11	< 自动系统关 / 开 > 窗口	183
5.12	< 日常关机 > 窗口	184
5.13	<E-Mail 设置>	185
5.13.1	[E-Mail] 栏	185
5.13.2	[SMTP 服务器] 栏	185

---

## 6 < 数据分析 > 窗口

---

6.1	< 数据分析 > 窗口综述	187
6.1.1	< 数据分析 > 窗口功能	187
6.1.2	打开 < 数据分析 > 窗口	187
6.1.3	< 数据分析 > 窗口的各部分名称	189
6.1.4	< 数据分析 > 窗口的树状菜单	190
6.2	[ 数据分析 ] 帮助栏	192
6.3	< 数据分析 > 菜单栏	193
6.3.1	< 数据分析 > - [ 文件 ] 菜单	193
6.3.2	< 数据分析 > - [ 编辑 ] 菜单	195
6.3.3	< 数据分析 > - [ 视图 ] 菜单	197
6.3.4	< 数据分析 > - [ 方法 ] 菜单	202
6.3.5	< 数据分析 > - [ 版面 ] 菜单	203
6.3.6	< 数据分析 > - [ 工具 ] 菜单	204
6.3.7	< 数据分析 > - [ 窗口 ] 菜单	205
6.3.8	< 数据分析 > - [ 帮助 ] 菜单	206
6.4	< 数据分析 > - < 谱图 > 视图	207
6.4.1	< 谱图 > 视图各部分名称	207
6.4.2	< 谱图 > 视图中样品信息菜单	209
6.4.3	< 谱图 > 视图 - < 显示设置 > 窗口	209
6.4.3.1	< 显示设置 > - [ 全部谱图 ] 栏	210
6.4.3.2	< 显示设置 > - < 放大谱图 > 栏	212
6.4.4	< 手动峰积分 >	212
6.4.4.1	工具栏弹出菜单	215
6.4.4.2	< 移动 BL >	216
6.4.4.3	< 移动 BL( 自动校正 ) >	217
6.4.4.4	< 移动 BL( 垂直 ) >	218



6.4.4.5	<插入峰> .....	219
6.4.4.6	<插入峰(自动校正)> .....	220
6.4.4.7	插入峰(开始/结束) .....	221
6.4.4.8	<劈峰> .....	222
6.4.4.9	<并峰> .....	223
6.4.4.10	<消峰> .....	224
6.4.4.11	<消峰> .....	225
6.4.4.12	<强制 B/V> .....	226
6.4.4.13	<强制 B 峰> .....	227
6.4.4.14	<强制 V 峰> .....	228
6.4.4.15	<强制 T/L/N/NB> .....	229
6.4.4.16	<强制 B/V TL 峰> .....	231
6.4.4.17	<强制 B TL 峰> .....	232
6.4.4.18	<强制 V TL 峰> .....	233
6.4.4.19	<消 TL 峰> .....	234
6.4.4.20	<消 TL 峰> .....	235
<b>6.5</b>	<b>&lt;数据分析&gt;-&lt;结果&gt;视图 .....</b>	<b>236</b>
6.5.1	<结果>视图-[峰表]栏 .....	236
6.5.2	<结果>视图-[化合物]栏 .....	238
6.5.3	<结果>视图-[组]栏 .....	239
6.5.4	<结果>视图-[校准曲线]]栏 .....	241
6.5.4.1	<校准信息>窗口 .....	242
<b>6.6</b>	<b>&lt;数据分析&gt;-&lt;方法&gt;视图 .....</b>	<b>244</b>
6.6.1	<方法>视图-[积分]栏 .....	245
6.6.1.1	<积分时间程序>窗口 .....	247
6.6.1.2	<半峰宽=> .....	251
6.6.1.3	<斜率=> .....	251
6.6.1.4	<漂移=> .....	252
6.6.1.5	<T.DBL=> .....	252
6.6.1.6	<最小面积/峰高=> .....	253
6.6.1.7	<积分关至开> .....	253
6.6.1.8	<拖尾开至自动> .....	254
6.6.1.9	<拖尾关至自动> .....	255
6.6.1.10	<前伸开至关> .....	256
6.6.1.11	<负峰消除> .....	257
6.6.1.12	<负峰转换> .....	258
6.6.1.13	<水平基线> .....	259
6.6.1.14	<峰检测/顶部/结束> .....	260
6.6.1.15	<峰检测(固定)/顶部/结束> .....	261
6.6.1.16	<B.斜率=> .....	262
6.6.1.17	<T.斜率=> .....	263
6.6.1.18	<L.斜率=> .....	264
6.6.1.19	<斜率测试> .....	265
6.6.2	<方法>视图-[定量]栏 .....	266
6.6.3	<方法>视图-[化合物]栏 .....	269
6.6.4	<方法>视图-[组]栏 .....	271
6.6.5	<方法>视图-[性能]栏 .....	273
<b>6.7</b>	<b>&lt;化合物表向导&gt; .....</b>	<b>274</b>
6.7.1	启动<化合物表向导> .....	274
6.7.2	<化合物表向导>-峰定量和定性参数设置屏幕。 .....	275
6.7.3	<化合物表向导>-选择峰屏幕。 .....	276
6.7.4	<化合物表向导>-化合物表屏幕 .....	277





## 7 < 校准曲线 > 窗口

7.1	< 校准曲线 > 窗口综述 .....	279
7.1.1	< 校准曲线 > 窗口的功能 .....	279
7.1.2	打开 < 校准曲线 > 窗口 .....	279
7.1.3	< 校准曲线 > 窗口各部分名称 .....	281
7.1.4	< 校准曲线 > 窗口菜单树 .....	282
7.1.5	在 < 校准曲线 > 窗口绘制校准曲线的步骤 .....	284
7.2	[ 校准 ] 帮助栏 .....	285
7.3	< 校准曲线 > 窗口菜单栏 .....	286
7.3.1	< 校准曲线 > - [ 文件 ] 菜单 .....	286
7.3.2	< 校准曲线 > - [ 编辑 ] 菜单 .....	288
7.3.3	< 校准曲线 > - [ 视图 ] 菜单 .....	289
7.3.4	< 校准曲线 > - [ 方法 ] 菜单 .....	293
7.3.5	< 校准曲线 > - [ 数据 ] 菜单 .....	294
7.3.6	< 校准曲线 > - [ 工具 ] 菜单 .....	295
7.3.7	< 校准曲线 > - [ 窗口 ] 菜单 .....	296
7.3.8	< 校准曲线 > - [ 帮助 ] 菜单 .....	297
7.4	< 校准曲线 > - < 校准曲线 > 视图 .....	298
7.4.1	< 校准曲线 > 视图部分名称 .....	298
7.4.1.1	校准曲线信息 .....	299
7.4.1.2	校准曲线表 .....	299
7.5	< 校准曲线 > - < 数据文件树 > 视图 .....	301
7.5.1	< 数据文件树 > 视图 - 弹出菜单 .....	301
7.6	< 校准曲线 > - < 谱图 > 视图 .....	303
7.6.1	< 谱图 > 视图部分名称 .....	303
7.6.2	< 谱图 > 视图 - 弹出菜单 .....	303
7.6.2.1	峰表 .....	304
7.7	< 校准曲线图 > 窗口 .....	306
7.7.1	< 校准曲线图属性 > - [ 常规 ] 栏 .....	306
7.7.2	< 校准曲线图属性 > - [ 颜色 ] 栏 .....	307
7.7.3	< 校准曲线图属性 > - [ 字体 ] 栏 .....	308

## 8 < 数据比较 > 窗口

8.1	< 数据比较 > 窗口综述 .....	309
8.1.1	< 数据比较 > 窗口功能 .....	309
8.1.2	打开 < 数据比较 > 窗口 .....	309
8.1.3	< 数据比较 > 窗口的各部分名称 .....	310
8.1.4	< 数据比较 > 窗口的菜单树 .....	311
8.2	< 数据比较 > 窗口的帮助栏 .....	312
8.3	< 数据比较 > 窗口菜单栏 .....	313
8.3.1	< 数据比较 > - [ 文件 ] 菜单 .....	313
8.3.2	< 数据比较 > - [ 视图 ] 菜单 .....	314
8.3.3	< 数据比较 > - [ 处理 ] 菜单 .....	317
8.3.4	< 数据比较 > - [ 工具 ] 菜单 .....	318
8.3.5	< 数据比较 > - [ 窗口 ] 菜单 .....	318
8.3.6	< 数据比较 > - [ 帮助 ] 菜单 .....	319
8.4	< 数据比较 > - < 谱图 > 视图 .....	320
8.4.1	< 谱图 > 视图各部分名称功能名称 .....	320
8.5	< 转换数据 > 窗口 .....	323



## 9 < 批处理表 > 窗口

9.1	< 批处理表 > 窗口综述 .....	325
9.1.1	< 批处理 > 窗口功能 .....	325
9.1.2	打开 < 批处理表 > 窗窗口 .....	326
9.1.3	< 批处理表 > 窗口各部分名称 .....	328
9.1.4	< 批处理表 > 窗口菜单树 .....	329
9.2	帮助栏 .....	331
9.2.1	[ 批处理 ] ( 分析 ) 帮助栏 .....	331
9.2.2	[ 批处理 ] ( 再分析 ) 帮助栏 .....	332
9.3	< 批处理表 > 窗口菜单栏 .....	333
9.3.1	< 批处理表 > - [ 文件 ] 菜单 .....	333
9.3.2	< 批处理表 > - [ 编辑 ] 菜单 .....	335
9.3.3	< 批处理表 > - [ 视图 ] 菜单 .....	337
9.3.4	< 批处理表 > - [ 仪器 ] 菜单 .....	338
9.3.5	< 批处理表 > - [ 批处理 ] 菜单 .....	339
9.3.6	< 批处理表 > - [ 工具 ] 菜单 .....	341
9.3.7	< 批处理表 > - [ 窗口 ] 菜单 .....	342
9.3.8	< 批处理表 > - [ 帮助 ] 菜单 .....	343
9.4	< 批处理表 > 窗口 .....	344
9.5	[ 输入列数据 ... ] 菜单 .....	348
9.5.1	< 瓶 # > 窗口 .....	348
9.5.2	< 样品名称 > 窗口 .....	349
9.5.3	< 样品 ID > 窗口 .....	350
9.5.4	< 数据文件 > 窗口 .....	351
9.6	< 选择数据文件 > 窗口 .....	352
9.7	< 编辑行 > 窗口 .....	353
9.8	< 批处理表向导 > 窗口 .....	354
9.8.1	< 批处理表向导 > - 基本设置 .....	354
9.8.2	< 批处理表向导 - 标准定位 > 窗口 .....	355
9.8.3	< 批处理表向导 - 流路 1 标准样品 (1) > 窗口 .....	356
9.8.4	< 批处理表向导 - 流路 1 标准样品 (2) > 窗口 .....	357
9.8.5	< 批处理表向导 - 流路 1 未知样品 (1) > 窗口 .....	358
9.8.6	< 批处理表向导 - 流路 1 未知样品 (2) > 窗口 .....	359
9.8.7	< 批处理表向导 - 摘要报告 > 窗口 .....	360
9.9	< 批处理队列 > 窗口 .....	361
9.10	批处理表中的参数设置 .....	362
9.10.1	< 运行模式 > 窗口 .....	362
9.10.2	< 样品类型 > 窗口 .....	363
9.10.3	< 内标量 > 窗口 .....	364
9.10.4	< 用户程序 > 窗口 .....	365
9.10.5	< 数据描述 > 窗口 .....	366
9.10.6	< 计划动作 > 窗口 .....	367
9.11	< 设置 > 窗口 .....	368
9.11.1	< 设置 > - [ 起始行 ] 栏 .....	368
9.11.2	< 设置 > - [ 分类 ] 栏 .....	369
9.11.3	< 设置 > - [ 类型 ] 栏 .....	371
9.11.4	< 设置 > - [ 文件夹 ] 栏 .....	372
9.11.5	< 设置 > - [ 数据文件名 ] 栏 .....	374
9.11.6	< 设置 > - [ ASCII 转换 ] 栏 .....	375
9.11.7	< 设置 > - [ QAQC ] 栏 .....	376
9.11.8	< 设置 > - [ 选项项目 ] 栏 .....	377
9.11.9	< 设置 > - [ AIA 转换 ] 栏 .....	378



## 10 < 报告 > 窗口

<b>10.1</b>	<b>&lt; 报告 &gt; 窗口综述 .....</b>	<b>379</b>
10.1.1	< 报告 > 窗口功能 .....	379
10.1.2	打开< 报告 > 窗口 .....	380
10.1.3	< 报告 > 窗口各部分名称 .....	381
10.1.4	< 报告 > 窗口菜单树 .....	382
<b>10.2</b>	<b>[ 报告 ] 帮助栏 .....</b>	<b>384</b>
<b>10.3</b>	<b>&lt; 报告 &gt; 窗口菜单栏 .....</b>	<b>385</b>
10.3.1	< 报告 > - [ 文件 ] 菜单 .....	385
10.3.2	< 报告 > - [ 编辑 ] 菜单 .....	387
10.3.3	< 报告 > - [ 视图 ] 菜单 .....	388
10.3.4	< 报告 > - [ 项目 ] 菜单 .....	390
10.3.5	< 报告 > - [ 版面 ] 菜单 .....	392
10.3.6	< 报告 > - [ 页面 ] 菜单 .....	393
10.3.7	< 报告 > - [ 工具 ] 菜单 .....	394
10.3.8	< 报告 > - [ 窗口 ] 菜单 .....	395
10.3.9	< 报告 > - [ 帮助 ] 菜单 .....	396
<b>10.4</b>	<b>弹出菜单 .....</b>	<b>397</b>
<b>10.5</b>	<b>&lt; 页眉 / 页脚 &gt; .....</b>	<b>398</b>
<b>10.6</b>	<b>&lt; 选项 &gt; 窗口 .....</b>	<b>400</b>
<b>10.7</b>	<b>&lt; 项目列表 &gt; 窗口 .....</b>	<b>401</b>
<b>10.8</b>	<b>&lt; 系统配置属性 &gt; 窗口 .....</b>	<b>402</b>
10.8.1	< 系统配置属性 > - [ 常规 ] 栏 .....	402
10.8.2	< 系统配置属性 > - [ 格式 ] 栏 .....	404
10.8.3	< 系统配置属性 > - [ 文件 ] 栏 .....	405
<b>10.9</b>	<b>&lt; 样品信息属性 &gt; 窗口 .....</b>	<b>406</b>
10.9.1	< 样品信息属性 > - [ 常规 ] 栏 .....	406
10.9.2	< 样品信息属性 > - [ 格式 ] 栏 .....	407
10.9.3	< 样品信息属性 > - [ 文件 ] 栏 .....	408
<b>10.10</b>	<b>&lt; 方法文件属性 &gt; 窗口 .....</b>	<b>409</b>
10.10.1	< 方法文件属性 > - [ 常规 ] 栏 .....	409
10.10.2	< 方法文件属性 > - [ 标题 ] 栏 .....	411
10.10.3	< 方法文件属性 > - [ 仪器参数 ] 栏 .....	412
10.10.4	< 方法文件属性 > - [ 数据处理参数 ] 栏 .....	413
10.10.4.1	[ 数据处理参数 ] 栏 - < 化合物表格式 > .....	414
10.10.4.2	[ 数据处理参数 ] 栏 - < 组表格式 > 窗口 .....	416
10.10.5	< 方法文件属性 > - [ 文件 ] 栏 .....	418
<b>10.11</b>	<b>&lt; 批处理表属性 &gt; .....</b>	<b>419</b>
10.11.1	< 批处理表属性 > - [ 常规 ] 栏 .....	419
10.11.2	< 批处理表属性 > - [ 设置 ] 栏 .....	421
10.11.3	< 批处理表属性 > - [ 批处理表 ] 栏 .....	422
10.11.4	< 批处理表属性 > - [ 文件 ] 栏 .....	424
<b>10.12</b>	<b>&lt; 峰表属性 &gt; 窗口 .....</b>	<b>425</b>
10.12.1	< 峰表属性 > - [ 常规 ] 栏 .....	425
10.12.2	< 峰表属性 > - [ 格式 ] 栏 .....	427
10.12.3	< 峰表属性 > - [ 文件 ] 栏 .....	429



<b>10.13</b>	<b>&lt; 谱图属性 &gt; 窗口</b>	<b>430</b>
10.13.1	< 谱图属性 > - [ 常规 ] 栏	430
10.13.2	< 谱图属性 > - [ 图表常规 ] 栏	431
10.13.3	< 谱图属性 > - [ 图表范围 ] 栏	432
10.13.4	< 谱图属性 > - [ 峰顶注释 ] 栏	434
10.13.5	< 谱图属性 > - [ 图表重叠 ] 栏	435
10.13.6	< 谱图属性 > - [ 文件 ] 栏	436
<b>10.14</b>	<b>&lt; 定量结果属性 &gt; 窗口</b>	<b>437</b>
10.14.1	< 定量结果属性 > - [ 常规 ] 栏	437
10.14.2	< 定量结果属性 > - [ 格式 ] 栏	438
10.14.3	< 定量结果属性 > - [ 文件 ] 栏	439
<b>10.15</b>	<b>&lt; 组结果属性 &gt; 窗口</b>	<b>440</b>
10.15.1	< 组结果属性 > - [ 常规 ] 栏	440
10.15.2	< 组结果属性 > - [ 格式 ] 栏	441
10.15.3	< 组结果属性 > - [ 文件 ] 栏	443
<b>10.16</b>	<b>&lt; 校准曲线属性 &gt; 窗口</b>	<b>444</b>
10.16.1	< 校准曲线属性 > - [ 常规 ] 栏	444
10.16.2	< 校准曲线属性 > - [ 常规 ] 栏	445
10.16.3	< 校准曲线属性 > - [ 标题 ] 栏	448
10.16.4	< 校准曲线属性 > - [ 图标 ] 栏	450
10.16.5	< 校准曲线属性 > - [ 表格 ] 栏	451
10.16.6	< 校准曲线属性 > - [ 文件 ] 栏	453
<b>10.17</b>	<b>&lt; 状态信息属性 &gt; 窗口</b>	<b>454</b>
10.17.1	< 状态信息属性 > - [ 常规 ] 栏	454
10.17.2	< 状态信息属性 > - [ 文件 ] 栏	455
<b>10.18</b>	<b>&lt; GC 属性概述 ( 浓度 ) &gt; 窗口</b>	<b>456</b>
10.18.1	< GC 属性概述 ( 浓度 ) > - [ 常规 ] 栏	456
10.18.2	< GC 属性概述 ( 浓度 ) > - [ 视图 ] 栏	458
10.18.3	< GC 属性概述 ( 浓度 ) > - [ 图表常规 ] 栏	459
10.18.4	< GC 属性概述 ( 浓度 ) > - [ 图表范围 ] 栏	460
10.18.5	< GC 属性概述 ( 浓度 ) > - [ 峰顶注释 ] 栏	461
10.18.6	< GC 属性概述 ( 浓度 ) > - [ 表格 ] 栏	462
10.18.7	< GC 属性概述 ( 浓度 ) > - [ 文件 ] 栏	463
<b>10.19</b>	<b>&lt; GC 属性概述 ( 化合物 ) &gt; 窗口</b>	<b>464</b>
10.19.1	< GC 属性概述 ( 化合物 ) > - [ 常规 ] 栏	464
10.19.2	< GC 属性概述 ( 化合物 ) > - [ 视图 ] 栏	465
10.19.3	< GC 属性概述 ( 化合物 ) > - [ 图表常规 ] 栏	466
10.19.4	< GC 属性概述 ( 化合物 ) > - [ 图表范围 ] 栏	467
10.19.5	< GC 属性概述 ( 化合物 ) > - [ 峰顶注释 ] 栏	468
10.19.6	< GC 属性概述 ( 化合物 ) > - [ 表格 ] 栏	469
10.19.7	< GC 属性概述 ( 化合物 ) > - [ 文件 ] 栏	470
<b>10.20</b>	<b>&lt; 图片属性 &gt; 窗口</b>	<b>471</b>
10.20.1	< 图片属性 > - [ 常规 ] 栏	471
10.20.2	< 图片属性 > - [ 图片 ] 栏	472
10.20.3	< 图片属性 > - [ 框架 ] 栏	473
<b>10.21</b>	<b>&lt; 文本属性 &gt; 窗口</b>	<b>474</b>
10.21.1	< 文本属性 > - [ 常规 ] 栏	474
10.21.2	< 文本属性 > - [ 文本 ] 栏	475
10.21.3	< 文本属性 > - [ 文件 ] 栏	478
<b>10.22</b>	<b>&lt; 外形属性 &gt; 窗口</b>	<b>479</b>
10.22.1	< 外形属性 > - [ 常规 ] 栏	479
10.22.2	< 外形属性 > - [ 箭头 ] 栏	480
<b>10.23</b>	<b>&lt; 预览 &gt; 窗口</b>	<b>481</b>
<b>10.24</b>	<b>&lt; 格式 &gt; 窗口</b>	<b>482</b>



## 11 <数据资源管理器> 窗口

11.1	<数据资源管理器> 窗口综述 .....	483
11.1.1	<数据资源管理器> 窗口功能 .....	483
11.1.2	<数据资源管理器> 窗口菜单树 .....	484
11.2	使用<数据资源管理器> 窗口 .....	485
11.2.1	显示<数据资源管理器> 窗口 .....	485
11.2.2	<数据资源管理器> 窗口各部分名称 .....	486
11.2.3	<数据资源管理器> 窗口的栏类型 .....	486
11.2.4	<数据资源管理器> 窗口双击文件 .....	487
11.2.5	<数据资源管理器> 窗口拖动图标 .....	488
11.3	<数据资源管理器> 窗口菜单栏 .....	490
11.3.1	<数据资源管理器> - 弹出菜单 .....	490
11.3.2	<数据资源管理器> 窗口 - 弹出菜单 (1) .....	491
11.3.3	<数据资源管理器> 窗口 - 弹出菜单 (2) .....	494
11.3.4	<数据资源管理器> 窗口 - 弹出菜单 (3) .....	495
11.4	<GC 文件搜索> 窗口 .....	496
11.4.1	<GC 文件搜索> - [ 文件名称 & 文件夹 ] 栏 .....	497
11.4.2	<GC 文件搜索> - [ 日期 ] 栏 .....	499
11.4.3	<GC 文件搜索> - [ 高级 ] 栏 .....	501
11.5	文件格式转换 .....	503
11.5.1	<转换数据文件为 ASCII 文件> 窗口 .....	503
11.5.2	<转换数据文件为 PDF 文件> .....	504
11.5.3	<转换数据文件为 ASCII ANDI 文件> 窗口 .....	505
11.5.4	<转换 CLASS-GC10 文件为 GCsolution 文件> 窗口 .....	506
11.5.5	<[ 转换 CLASS-VP4 文件为 GCsolution 文件 ]> .....	507
11.5.6	<转换 AIA ANDI 文件为数据文件> 窗口 .....	508
11.6	<文件移动> 窗口 .....	509
11.6.1	<文件夹浏览> 窗口 .....	509
11.7	<数据资源管理器属性> 窗口 .....	510
11.8	<方案 ( 文件夹 ) 选择> 窗口 .....	511
11.8.1	<创建新文件夹> 窗口 .....	512
11.9	<创建新方案 ( 文件夹 )> 窗口 .....	513
11.10	<备份方案> 窗口 .....	514

## 12 管理菜单

12.1	管理菜单综述 .....	515
12.1.1	管理菜单功能 .....	515
12.2	<系统策略> 窗口 .....	516
12.3	<用户管理> 窗口 .....	520
12.3.1	<系统管理>-[ 密码 ] 栏 .....	520
12.3.2	<用户管理>-[ 用户 ] 栏 .....	521
12.3.2.1	<添加用户> / < 用户属性 > 窗口 .....	522
12.3.3	<用户管理> - [ 组 ] 栏 .....	524
12.3.3.1	<添加组> / < 组属性 > 窗口 .....	525
12.3.4	授权类型和授权组 .....	526
12.4	<Agent 注册设置> 窗口 .....	528
12.4.1	配置 .....	528
12.4.2	[ 每个仪器数据库分配 ] .....	529



12.4.2.1	< 仪器数据库设置分类 > .....	529
12.4.2.2	< 数据库链接设置 > .....	530
12.4.3	[ 通过关键词选择数据库 ] .....	531
12.4.3.1	< 通过关键词分配分类数据库 > .....	532
12.4.4	[ 样品信息 ] .....	533
12.4.5	[ 选择压缩文件 ] .....	534
12.4.6	[ 执行应用 ] .....	535
12.5	< 日志浏览器 > .....	536

---

## 13 <QA/QC> 窗口

---

13.1	<QA/QC> 窗口综述 .....	539
13.1.1	<QA/QC> 窗口功能 .....	539
13.1.2	打开 <QA/QC> 窗口 .....	540
13.1.3	<QA/QC> 窗口菜单树 .....	540
13.2	<QA/QC>- [ 常规 ] 栏 .....	541
13.2.1	<QA/QC>- [ 常规 ] 栏 - [ 系统精度 ] .....	543
13.2.2	<QA/QC>- [ 常规 ] 栏 - [ 校准曲线 ] .....	544
13.2.2.1	<S/N 详细> 窗口 .....	546
13.2.2.2	< 检测限详细 > 窗口 .....	546
13.2.3	<QA/QC>- [ 常规 ] 栏 - [ 定量控制 ] .....	547
13.2.4	<QA/QC>- [ 常规 ] 栏 - [ 回收率 ] .....	548
13.3	<QA/QC>- [ 标准 ] 栏 .....	549
13.3.1	<QA/QC>- [ 标准 ] 栏 - [ 系统精度 ] .....	551
13.3.2	<QA/QC>- [ 标准 ] 栏 - [ 校准 ] .....	552
13.3.3	<QA/QC>- [ 标准 ] 栏 - [ 定量控制 ] .....	553
13.3.4	<QA/QC>- [ 标准 ] 栏 - [ 回收率 ] .....	554
13.3.5	<QA/QC>- [ 标准 ] 栏弹出菜单 .....	555
13.3.5.1	< 判断 > 窗口 .....	555

---

## 14 普通窗口

---

14.1	< 输出窗口 > 窗口 .....	557
14.2	< 检查程序文件 > 窗口 .....	558
14.3	< 检查原始数据 > 窗口 .....	559
14.4	< 谱图视图属性 > 窗口 .....	560
14.4.1	< 谱图视图属性 >- [ 常规 ] 栏 .....	560
14.4.2	< 谱图视图属性 >- [ 颜色 ] 栏 .....	562
14.4.3	< 谱图视图属性 >- [ 字体 ] 栏 .....	564
14.5	< 表类型 > 窗口 .....	565
14.5.1	< 表类型 >- [ 列顺序 ] 栏 .....	565
14.5.2	< 表类型 >- [ 字体 ] 栏 .....	566
14.6	< 属性 > 窗口 .....	567
14.6.1	< 属性 >- [ 文件信息 ] 栏 .....	567
14.6.2	< 属性 >- [ 描述 ] 栏 .....	568
14.6.3	< 属性 >- [ 样品信息 ] 栏 .....	569
14.6.4	< 属性 >- [ 使用的文件 ] 栏 .....	571
14.6.5	< 属性 >- [ 审核追踪 ] 栏 .....	572
14.7	< 新文件 > 窗口 .....	574
14.8	< 审核追踪 > 窗口 .....	575



14.9	< 设置选项 > 窗口 .....	576
14.9.1	[ 新文件 ] 栏 .....	576
14.9.2	[ 文件文件夹 ] 栏 .....	577
14.9.3	[ 报告 ] 栏 .....	577
14.9.4	[ 开始采集 ] 栏 .....	578
14.9.5	[ 自动复制 ] 栏 .....	579
14.9.6	[ PDF 输出 ] 栏 .....	580
14.10	< 保存为模板 > 窗口 .....	582

---

## 15 数据维护工具

---

15.1	< 数据维护 > 对话框 .....	583
15.1.1	打开 < 数据库维护 > .....	583
15.1.2	< 数据库维护 > 构造 .....	583
15.2	< 仪器维护 > 对话框 .....	584
15.2.1	打开 < 仪器维护 > .....	584
15.2.2	< 数据库维护 > 构造 .....	585

---

## 16 参考信息

---

16.1	峰积分参数和峰积分 .....	587
16.1.1	峰积分参数 .....	587
16.1.2	半峰宽 .....	589
16.1.3	斜率 .....	589
16.1.4	漂移 .....	591
16.1.4.1	自动处理模式校正基线漂移 ( 漂移 = 0 ) .....	591
16.1.4.2	手动校正基线漂移 .....	591
16.1.5	未分离峰的积分 .....	592
16.1.6	T.DBL .....	594
16.1.6.1	用 T.DBL 自动改变半峰宽和斜率 (T.DBL=0) .....	594
16.1.6.2	按指定的 T.DBL 时间自动改变半峰宽和斜率 .....	594
16.1.6.3	防止半峰宽和斜率值自动改变 .....	595
16.1.7	通过时间程序进行峰积分 .....	596
16.1.8	手动峰积分 .....	596
16.2	峰识别 .....	598
16.2.1	ID # .....	598
16.2.2	时间窗 / 时间带方法 .....	598
16.2.3	定性方法 .....	599
16.2.4	用相邻峰定性 .....	601
16.2.4.1	在保留时间允许范围内有多个峰 .....	601
16.2.4.2	一个峰落在两个或更多峰的允许误差范围内 .....	602
16.2.4.3	识别两个分开的相邻峰 .....	602
16.2.5	分组 .....	603
16.2.5.1	组校准 .....	603
16.2.5.2	浓度总和 .....	603
16.2.6	识别参比峰 .....	604
16.3	定量方法 .....	605
16.3.1	定量方法 .....	605
16.3.2	定量计算方法及方程 ( 无稀释因子 ) .....	608
16.3.3	定量计算方法及方程 ( 有稀释因子 : 标准版 ) .....	610
16.3.4	最小二乘法 .....	612
16.3.5	加权最小二乘法 .....	614
16.3.6	用稀释因子的定量计算方法 .....	617



<b>16.4</b>	<b>校准曲线 .....</b>	<b>618</b>
16.4.1	线性 .....	619
16.4.2	点对点 .....	619
16.4.3	二次拟和, 三次拟和 .....	620
16.4.4	平均 RF .....	620
16.4.5	指数 .....	621
16.4.6	手动 RF (线性, 指数) .....	621
<b>16.5</b>	<b>解决峰积分不正确的问题 .....</b>	<b>622</b>
<b>16.6</b>	<b>峰识别错误的解决方法 .....</b>	<b>625</b>
<b>16.7</b>	<b>柱性能参数 .....</b>	<b>626</b>
16.7.1	USP (美国药典) .....	626
16.7.2	JP, EP, BP, DAB .....	627
16.7.3	JP2 .....	628
16.7.4	EMG (高斯指数修正) .....	629
16.7.5	EMG (50%) .....	630
16.7.6	峰面积 / 峰高 .....	631
<b>16.8</b>	<b>&lt;QA/QC&gt; 计算方法 .....</b>	<b>632</b>
16.8.1	普通 .....	632
16.8.2	校准 .....	632
16.8.3	QC .....	636
16.8.4	回收率 .....	636
<b>16.9</b>	<b>文件转换格式 .....</b>	<b>637</b>
16.9.1	转换为 ASCII 文件 .....	637
16.9.1.1	转换成 ASCII 文件举例 .....	640
16.9.2	格式转换为 AIA ANDI 文件 .....	642